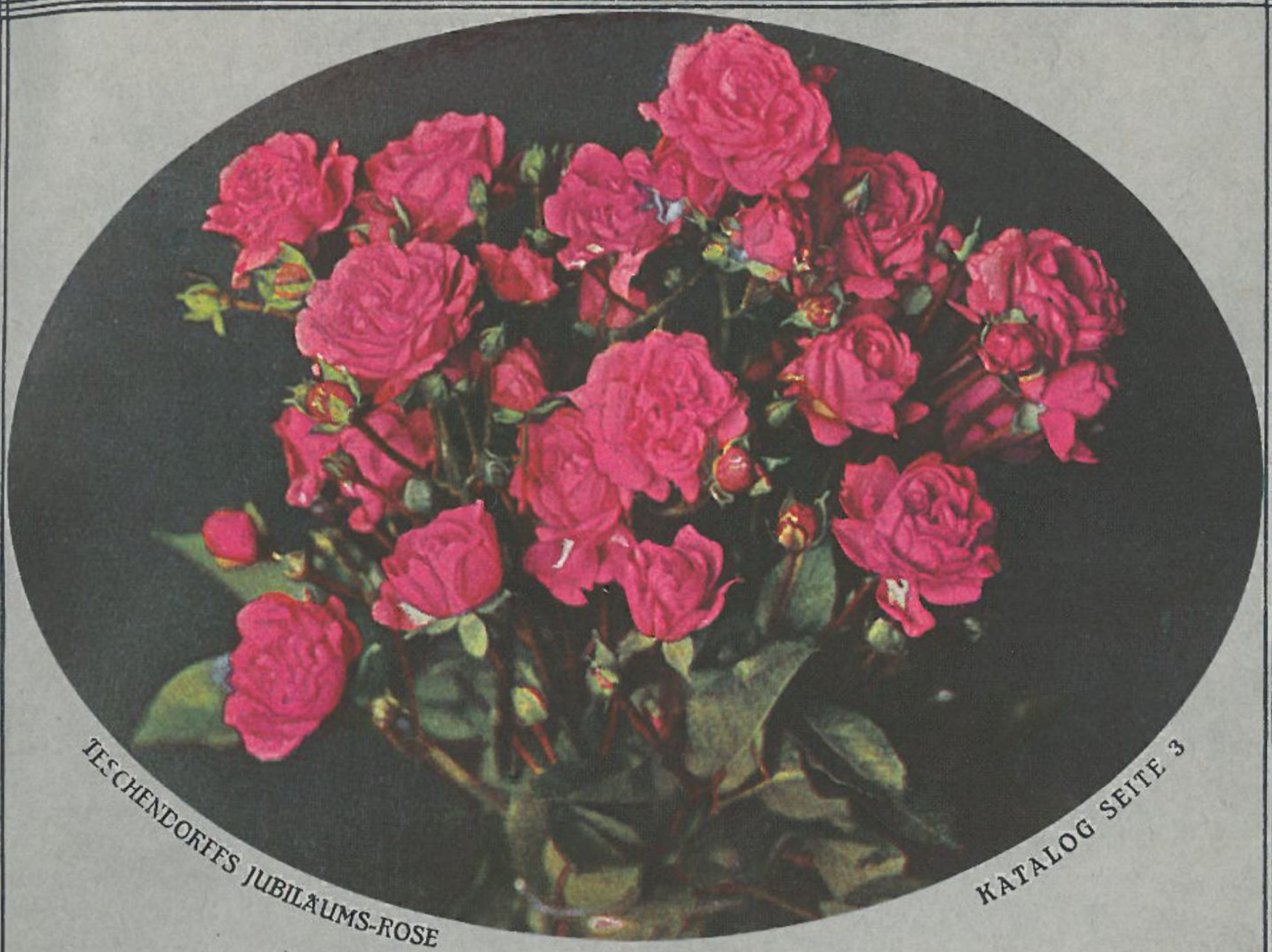

TESCHENDORFFS JUBILÄUMS-ROSE

KATALOG SEITE 3

Victor Teschendorff

Baumschulen - Rosenschulen

Cossebaude

bei Dresden: ca. 150 Pr. Morgen
Anzuchtfiliale: Wahnitz
bei Lommatzsch i. Sachsen.
Telegr.-Adr.: Teschendorff-Cossebaude.
Fernruf: Cossebaude № 20 und 105.
Eisenbahnstation: Cossebaude b. Dresden

25 25

Preisliste

für Wiederverkäufer

für Herbst 1928 u. Frühjahr 1929

VT

Verkaufs- und Versandbedingungen.

Mit Erscheinen dieses Kataloges verlieren alle bisherigen ihre Gültigkeit. Die angegebenen Preise gelten ab Baumschule und sind in Reichsmark angegeben.

Der Versand geschieht zu den nachstehenden **Bedingungen des Bundes Deutscher Baumschulenbesitzer** auf Rechnung und Gefahr des Bestellers. Lieferungsmöglichkeit bleibt vorbehalten.

Für etwa auf dem Transport durch Verzögerung, Frost oder auf andere Weise hervorgerufenen Schaden ist der Lieferant nicht haftbar.

Transportversicherung. Alle Sendungen werden zu sehr billiger Prämie gegen Transportgefahren versichert. Ausnahmen nur auf ausdrücklichsten Wunsch.

Sollte durch irgendwelche Umstände, wie Wagenmangel, Gütersperre, Arbeitermangel aller Art, Streiks, Betriebseinschränkung oder Betriebsstillstand, behördliche Verfügung usw. die Ausführung übernommener Aufträge erschwert oder unmöglich gemacht werden, so hat der Lieferant das Recht, ganz oder teilweise davon zurückzutreten, ohne Schadenersatz leisten zu müssen.

Die Verpackung wird dem Besteller zu den Selbstkosten für Material und Arbeitslohn berechnet und nicht zurückgenommen.

Beschwerden können nur berücksichtigt werden, wenn sie spätestens innerhalb 5 Tagen nach Empfang der Ware erfolgen mit genauer Angabe der Mängel. Es ist nicht statthaft, einen bestimmten Rechnungsposten nur teilweise zur Verfügung zu stellen oder Minderung des Kaufpreises dafür zu verlangen, da jeder einzelne Posten der Rechnung als Ganzes zu betrachten ist.

Zahlungs- und Erfüllungsort ist für beide Teile Cossebaude bei Dresden. **Bankkonto: Dresdner Bank, Dresden, Direction der Disconto-Gesellschaft Filiale Dresden. Postscheckkonto 141 80, Dresden; Gemeinde-Giro-Konto 46, Cossebaude.**

Alle Beträge werden durch Nachnahme erhoben, sofern keine entgegengesetzten Abmachungen vorliegen. Beträge unter RM. 20,— werden stets nachgenommen. Langjährigen und mir bekannten, sowie gut empfohlenen Abnehmern, kann eine angemessene Zahlungsfrist durch besondere Vereinbarung gewährt werden. Nach Ablauf dieser Frist noch ausstehende Beträge werden eingezogen. Spesen zu Lasten des Schuldners. Schuldbeträge müssen vom Verfalltage an in allen Fällen bankmäßig verzinst werden.

Nach dem Auslande wird an mir unbekannte Besteller nur gegen Vorauszahlung oder gegen vorherige Hinterlegung des Wertes bei meinem Bankhaus — zahlbar gegen Frachtbrief-Duplikat — geliefert.

Mahnungen werden besonders in Rechnung gestellt. Bestätigung von Geldsendungen erfolgt nur auf Wunsch.

Qualität. Hierfür sind maßgebend die Qualitätsbezeichnungen des Bundes Deutscher Baumschulenbesitzer (siehe meinen Hauptkatalog).

Bei persönlichem Aussuchen in der Baumschule sind die Preise des Kataloges nicht maßgebend.

Der Hundertpreis beginnt bei Entnahme von 50 Stück einer Art und Form der Tausendpreis bei 500 Stück.

Fehlende Sorten gestatte ich mir, wenn nicht ausdrücklich verboten, durch ähnliche zu ersetzen.

Bürgschaft für das Anwachsen kann nicht übernommen, Bürgschaft für Sortenechtheit nur bis zum Rechnungswert der Pflanze geleistet werden.

Muster sollen nur die Durchschnittsbeschaffenheit zeigen, es können nicht alle Pflanzen der Lieferung genau wie die Probe ausfallen.

Maße sind, sofern es sich nicht um Stammumfang handelt, nur annähernd gegeben; kleine Abweichungen nach unten oder oben sind nicht zu umgehen.

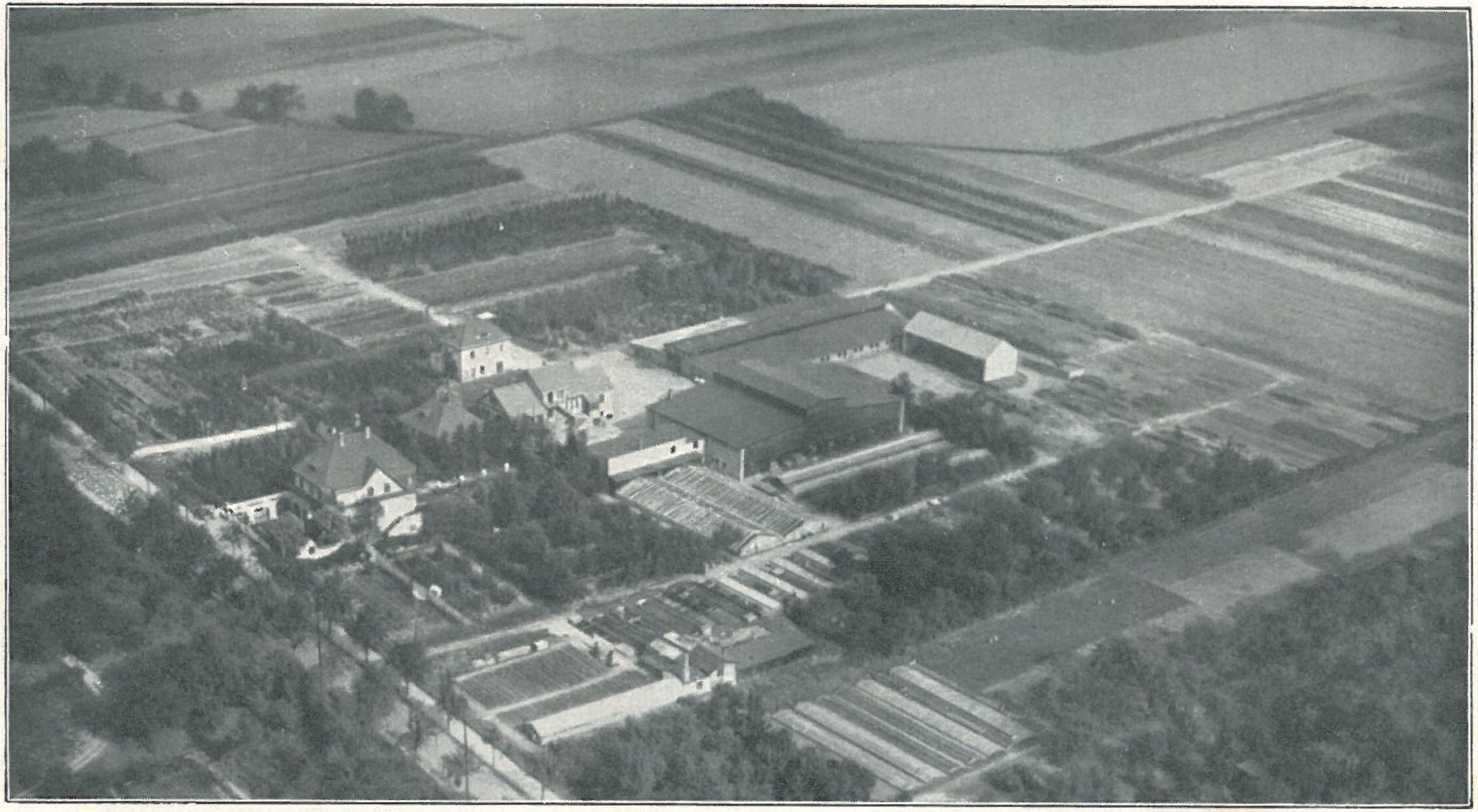

Ausschnitt aus meinem Hauptbetrieb Cossebaude

⟨Flugzeug-Aufnahme⟩

Die auf dem Bilde ersichtlichen Hallen und Japans dienen zur frostfreien Überwinterung von Rosen usw.
Es stehen davon ca. 4000 qm zur Verfügung.

Personal des Hauptgeschäfts Cossebaude

Raupenschlepper ⟨Tank⟩

mit zwei Anhängern voll Stückgut, die Packhalle verlassend.

Der Raupenschlepper wird im Betrieb vielseitig verwendet: zum Tiefpflügen bis auf 75—80 cm, zum Auspflügen von Pflanzen im Herbst. ⟨Tagesleistung ca. 50000 Rosen oder ca. 30—40000 zweijährigen Flieder oder ca. 500—600000 Rosa canina usw.⟩

P. P.

Hiermit überreiche ich meinen geehrten Geschäftsfreunden meine

Preisliste für Wiederverkäufer

für Herbst 1928, Frühjahr 1929

— es erfolgt von nun an jährlich nurmehr eine einmalige Ausgabe der Hauptpreisliste, für beide Versandzeiten gültig. — Ich empfehle die Liste freundlicher Beachtung.

Am 2. Januar 1929 werden es 25 Jahre, daß ich mein Unternehmen begann. Uebernahme der früheren Firma Bernhard Hähnel, Dresden-Strehlen, am 2. Januar 1904). Im Verlaufe der ersten Jahre überführte ich meinen Betrieb nach Cossebaude, wo ich für meine Baumschul- und speziell für die Rosenkulturen gute Boden- usw. Verhältnisse vorfand.

In harter, zielbewußter Arbeit und gestützt auf meinen Grundsatz, nur das Beste auf den Markt zu bringen, ist es mir gelungen, mein Unternehmen aus kleinen Anfängen zu seiner jetzigen Größe zu entwickeln (1904 = 10, 1928 = 120 Mitarbeiter). Im Jahre 1924 konnte ich meine Anbaufläche durch Ankauf meines Gutes in Wahnitz bei Lommatzsch auf ca. 150 pr. Morgen vergrößern. Meinen, alle Baumschulartikel und speziell Rosen umfassenden Kulturen fügte ich vor einigen Jahren noch eine Stauden- und Dahlienabteilung an, in der ich eine Auslese der besten Arten und Sorten kultiviere.

Es ist mir heute eine besondere Freude, festzustellen, daß ein sehr großer Teil meiner geschätzten Abnehmer seit der Gründung meines Betriebes zu meinen Kunden zählt. Ihnen, wie auch allen im Laufe der Jahre hinzugetretenen Kunden zu danken für das mir seither bewiesene Vertrauen, ist mir heute Herzensbedürfnis. Ihre Treue wird mir ein Ansporn sein, auf der seither beschrittenen Bahn mein Unternehmen weiter zu betreiben und ich bitte, mir auch fernerhin das gleiche Vertrauen entgegen zu bringen.

Nicht zuletzt möchte ich an dieser Stelle auch herzlichst danken allen meinen Mitarbeitern, insbesondere meinem Direktor Herrn Tiebe, die, ein jeder an seinem Posten, in den langen Jahren unserer Zusammenarbeit mir in Treue und seltenem Pflichtbewußtsein zur Seite standen und ihr Bestes für die Entwicklung meines Betriebes gaben.

Cossebaude, im August 1928.

Victor Teschendorff

Inhaltsübersicht

	Seite
Abies	48 u. 53
Alleebäume	34
Ampelopsis	40
Apfelsorten	s. Hauptkatalog
Apfel-Wildlinge	55
Aprikosen	32
Aristolochia Sipho	40
Azalea	54
Beerenobst	32—33
Birnensorten	s. Hauptkatalog
Birnen-Wildlinge	55
Brombeersträucher	33
Buxus in allen Formen	47
Carpinus Betulus	45
Chamaecyparis	48—49
Clematis	40
Crataegus	42 u. 45
Dahlien	65
Diclytra spectabilis	59
Doucin	55
Düngemittel	69—70
Erdbeeren	33
Fagus sylv.	35, 38, 39 u. 45
Felsenstauden	62
Flieder	44 u. 46
Forstpflanzen	55
Frachttabelle	letzte Umschlag.-S.
Funkien	59
Gartenbücher	70
Geräte	69—70
Glycinen	40
Hagebutten	56
Hainbuchen	45
Haselnuß-Sträucher	33
Heckenpflanzen	45
Hedera Helix	40
Himbeersträucher	33
Hornspäne	60
Hydrangea pan. grandfl.	35 u. 42
Ilex	47
Johannisbeer-H.	32
Juniperus hib.	50
Kirschen	32
Koniferen	49
Ligustrum	46
Linden	37 u. 39
Mahaleb	55
Mahonien	47
Mirabellen	32
Mispeln	32
Morus alba	33 u. 43
Myrobolanen	55
Obstbäume	31—32
Paradies	55
Pflaumen	32
Pfirsiche	32
Pfirsich-Sämlinge	55
Pinus	51
Picea	50 u. 51
Polyantha-Rosen	5, 6, 23 u. 25
Prunus triloba	36 u. 43
Pseudotsuga Douglasi	51
Pyramiden und Büsche	38 u. 39
Quitten-Wildlinge	55
Quitten, veredelt	32
Rhabarber	33
Rhododendron	54
Ribes alpinum	43 u. 46
Rotbuche	45
Rosa rubiginosa	43 u. 46
Rosen	3
Rosen nach Farben geordnet	s. Hauptkatalog
Rosen-Sorten in Preisgruppen	28
Rosen-Wildlinge	55 u. 56
Rotdorn	35 u. 38
Schlingpflanzen	40
Schnitt-Stauden	57
Spargelpflanzen	33
Stachelbeer-H.	33
Stauden	57
St. Julien	55
Syringen in Sorten	44
Syringa vulgaris, Wildlinge	55
Syringa vulgaris, Sträucher	44
Taxus	52
Thuja	52 u. 53
Tilia	37, 39 u. 46
Trauerbäume	38
Verkaufs- und Versand-Bedingungen	Umschlagseite
„Via rasa“	69
Viburnum op. sterile	38 u. 45
Vitis Veitchii	40
Vogelkirschen	55
Walnuß	32
Weißdorn	45
Wildlinge	55
Wistaria chinensis	40
Zierbäume	34
Ziergehölze	41
Ziersträucher, fertige Ware	41
Zwetschen	32

Vereinen und Verbänden stelle ich zur Vorführung kostenlos leihweise zur Verfügung meinen Betriebsfilm: **„Die Königin der Blumen“.** Er zeigt Anzucht der Rosen, moderne Motorgeräte in Tätigkeit, Betriebsbilder, Sondergarten Teschendorff auf der Jubil.-Gartenbau-Ausstellung Dresden 1926

Landschaftsgärtnerische Arbeiten führe ich nicht aus.

Rosen

Die Rosenkultur bildet seit Bestehen meines Geschäftes mit dessen Hauptzweig. Ihr wurde jederzeit besondere Pflege gewidmet. Neben der Entwicklung eines guten Sortiments, der ständigen Zuwahl als gut erprobter Neuheiten wurde großer Wert stets auf die Wahl besonders geeigneter Wildrosen als Unterlage gelegt. Als Ergebnis langjähriger Erfahrungen steht heute eine Reihe bestbewährter Unterlagen sowohl für niedere Rosen als auch für die Stammzucht zur Verfügung.

Meine niederen Rosen werden fast ausschließlich auf krautartig pikierte Canina und Edelcanina veredelt. Eine große Anzahl hierfür gut geeigneter bester Rosensorten wurde auch dieses Jahr wieder auf dem von mir durchgezüchteten Sämling der **Rosa polyantha (multiflora)** veredelt, worauf besonders hingewiesen sei.

Hauptmerkmale dieser Unterlage: Vorzügl. Wurzelsystem, stärkstes Wachstum, frühe Treibmöglichkeit, alles Eigenschaften, die die hierauf veredelten Rosen für die einschlägigen Betriebe zu den wertvollsten und begehrtesten machen.

Größter Wert wird auf strengste Qualitätssortierung gelegt.

Rosen-Neuheiten für 1928

Wo nicht Nettopreise angegeben, bei Herbstbezug 10% Rabatt

Teschendorff-Jubiläumsrose (Polyantha) leuchtend rot (natürliche Größe einer einzelnen Blume

Im Herbst d. J. gebe ich eine neue Polyantha-Rose in den Handel, der ich aus Anlaß meines im Januar 1929 stattfindenden 25jährigen Geschäftsjubiläums den Namen

„Teschendorff-Jubiläumsrose"

gegeben habe. Diese Sorte ist eine vollgefüllt blühende Orléans mit bedeutend besserer leuchtendroter Farbe als die Muttersorte, vollständig gesund und krankheitsfrei. Abgeschnittene Blumen halten sich doppelt so lange als andere Sorten und in der Größe der Blumen wird sie nur von Gruß an Aachen übertroffen, so daß sie als die beste Schnittsorte unter den Polyanthen anzusprechen ist. Auf der Neuheitenschau in Hamburg hat sie größtes Aufsehen erregt und wird sich sicher Weltruf erwerben. Ihre volle Schönheit kommt erst im zweiten Jahr zur Geltung.

Zur schnelleren Einführung gebe ich Ia Wahl zu ganz außerordentlich billigen Preisen ab: 1 St. RM —,75, 10 St. RM 6,50, 100 St. RM 60,—, 1000 St. RM 550,—
Mittlere Wahl 25%, II. Wahl 50% billiger

August Noack. (Kordes Söhne 1928). Sport von Columbia, in Bezug auf Farbe eine bedeutende Verbesserung. Blume groß, voll gefüllt etwas besser wie die Stammsorte, lang gestreckt in der Form. Farbe **scharlachrot** ohne Schattierungen, haltbar. Treibrose aller ersten Ranges. 1 St. RM 5,—, 10 St. RM 40,— netto.

Frau Robert Türke *T.-H.* (Züchter: *Robert Türke † 1928* Verkäufer: Firmen Victor Teschendorff und AugustStarck.) Aus der Hinterlassenschaft unseres Altmeisters in der Rosenzucht Robert Türke — Hadley × Hugh Dickson —, vereinigt die Vorzüge beider guten Sorten in sich und dürfte eine der hervorragendsten Treib-, Schnitt- und Gruppensorten werden. In Treiberei bereits als ganz vorzüglich erprobt. Blumen von edelster Form und guter Füllung, herrlich leuchtend dunkelblutrot, äußerst blühwillig, meist Einzelblumen tragend und nicht verblauend, gesundes Laub, kräftiger, straffer Wuchs.
Freiland-Okulationspflanzen: 1 St. RM 5,—, 10 St. RM 40,—.

Belvedere (Kiese & Co. 1928). Poly. Bl. dklrot m. samtartiger Schattierung. (Kreuzung Ehlanissant u. Chat. de Clos Vougeot), Pfl. kräftig u. gesund. Vorzügl. Gruppenrose. 1 St. RM 5,—, 10 St. RM 45,—.

Hans Billert *T.-H.* (Züchter: *Billert*; Verkäufer: Teschendorff, Herbst 1928.) Kreuzung von Laurent Carle × Richmond. Blume karmesinrot, Farbe gut haltend, ist seit Jahren in Treiberei erprobt als eine der dankbarsten und reichblühendsten dunkelroten Treibrosen.
1 St. RM 3,50, 10 St. RM 30,—, 100 St. RM 220,— netto.

Frau Luise Lindecke (*Lindecke 1928*) *T.-H.*, Sport von Columbia, Farbe dunkelkarminrot auf silbr. Grunde, Blumen auf langen, starken Stielen und lange haltbar, meistens einzeln stehend, sehr wohlriechend. Besonders als Gruppen- und als Herbstschnittrose zu empfehlen, da im Herbst erst alle ihre guten Eigenschaften zur Geltung kommen. Laub ist gesund und gegen Mehltau unempfindlich.
1 St. RM 3,—, 10 St. RM 25,—, netto.

President Jacob Smits (*Verschuren & Sons 1928.*) *T.-H.* Sorte stammt von Etoile de Hollande und K. of K. und hat alle guten Eigenschaften beider Eltern, blüht den ganzen Sommer, Blume leuchtend dunkelrot, Pflanze ist vollständig krankheitsfrei, empfehlenswert als Schn. und Gr. 1 St. RM 10,—, 10 St. RM 80,—.

Professor Gnau *(Tantau 1928)* T.-H. Abstammung Oscar Cordel × unbekannter Sämling. Aeußerst gesund. Wuchs gut und aufrecht. Laub groß und dunkelgrün. Als Knospe zeigt die Rose eine mattgelbe Farbe mit rötlichem Schimmer auf den äußeren Blumenblättern die beim Aufblühen in rahmfarbig übergeht, Die Blume ist gut gefüllt und besitzt einen starken Duft. Eignet sich besonders gut für Treiberei und Schnitt. 1 St. RM 5,—, 10 St. RM 45,—.

Johanna Tantau *(Tantau 1928)* Poly., sehr niedig bleibend. Abstammung Dorothy Perkins × Ophelia. Laub dunkelgrün wie bei Dorothy Perkins, ebenfalls die Form der Blume, nur etwas größer und edler. Die Farbe ist frischrosa, im Grunde einen gelben Schimmer, dann geht diese Färbung beim Aufblühen in reinweiß über. Eignet sich gut für Einfassung und Treiberei. Der Duft erinnert an den der Hundsrose. 1 St. RM 5,—, 10 St. RM 45,—.

Climbing Wilhelm Kordes *(Wood & Ingra 1928)* Schl. Sehr stark rankend. Sport von Wilhelm Kordes. Blume wie diese. Pflanze hart und reichblühend. 1 St. RM 1,80, 10 St. RM 17,— 100 St. RM 150,—.

Rosen-Neuheiten von 1927

Bei Herbstbezug 10% Rabatt.

Europa (*I. Keessen 1927*), *T.-H.* Ein Sport von Columbia, der sich vor allem durch dunklere Farbe auszeichnet; sie gilt daher als eine bedeutende Verbesserung der Stammsorte und wird eine große Zukunft haben. Ausgezeichnete Tr. u. Schn.
1 St. RM 1,20, 10 St. RM 10,50, 100 St. RM 95,—.

Hadley elatior, *Teschendorff 1927, T.-H.*, ein Sport der Hadley. Alle Fachleute, die Gelegenheit hatten, die Sorte neben der alten Hadleyrose zu sehen, waren der Ansicht, daß die Hadley elatior ein Schlager unter den Rosen-Neuheiten werden würde, war doch einer der Hauptfehler der sonst guten alten Hadley zu schwaches Holz mit nicht genügend langem Trieb.

Die gewöhnliche Hadley hat als 1jährige Okulations-Pflanze eine Höhe von 50—60 cm, während Hadley elatior schon als 1jährige Okulationspflanze 90 bis 150 cm l. Triebe macht, die meistens auch Blumen aufweisen. Die Blume selbst ist ebenso wie Hadley, bloß etwas stärker und kräftiger.

I. Wahl 1 St. RM 1,50, 10 St. RM 13,—, 100 St. RM 110,—,
mittlere Wahl 25%, II. Wahl 50% billiger.

Franz Grümmer (Züchter: *Maaß 1927*). T.-H. (Kreuzung: Mme. Abel Chatenay × Château de Clos Vougeot). Pflanze von tadellosem kräftigen Wuchs, macht lange Triebe, auf jedem Trieb eine Blume. Von überaus großer Blühwilligkeit, handelt es sich hier um eine hervorragende Treib- und Schnittrose. Die Farbe ist ähnlich der alten Papa Gontier, leuchtend korallenrot. Die Pflanze ist gegen Krankheiten und Frost sehr widerstandsfähig.

1 Stück RM 1,20, 10 Stück RM 11.—, 100 Stück 100,—

Königin Luise (*Weigand 1927*) T.-H. Bl. sehr groß, gut gefüllt, haltbar, reinweiß ohne Nebenfarbe. Bl. sehr kräftig, reichblühend, an jedem Trieb eine Blume. Ausgezeichnete Treib-, Schnitt- unc Gruppenrose.

1 St. RM 4,—, 10 St. RM 35,—

Marie Maaß (Züchter: *Maaß 1927*). T.-H. (Kreuzung: Kaiserin Auguste Viktoria × Maréchal Niel). Wuchs stärker als Kaiserin. Die Farbe ist weiß, leicht in elfenbein übergehend. Eine Verbesserung der so beliebten Kaiserin Auguste Viktoria. Als Schnitt-, Treib- und Gruppenrose eignet sie sich vorzüglich, und wird sie unter den weißen Rosen bestimmt eine erste Stelle einnehmen.

1 Stück RM 3,50, 10 Stück RM 32,—, 100 Stück RM 300,—

Professor Dr. von Beck (*Gartendir. Ries 1927*) T.-H. Eine Kreuzung von Madame A. Chatenay u. Farbenkönigin. Kein Trieb ist ohne Blumen u. öffnen sich dieselben trotz der starken Füllung bei jeder Witterung. Außenseite der Petalen karminrot, Innenseite hellrosa, duftend u. sehr lange haltend. Vorzügl. Schnitt- u. Gruppenrose. Starke Freilandpfl.

1 Stück RM 1,—, 10 Stück RM 9,50, 100 Stück RM 90,—

Fürstin Maria Hatzfeldt (*M. Boden 1927*) Teehybride.

Farbe leuchtend dunkelrot. Der Duft erinnert an unsere alten Remontanten. Knospe schön geformt, spitz, Blumen groß und stark gefüllt. Laub glänzend, fest und krankheitsfrei. Schnittrose, besonders aber gut als Gruppenrose, da die üppig wachsende Pflanze immer neue Blütentriebe bringt. (Gen. Mac Arthur × Sämling.) Preis für starke Freilandpfl. 1 St. RM 1,—, 10 St. RM 9,50, 100 St. RM 90,—

Scarlet Leader (*Ravensberg 1927*) Pol. Glänzend scharlachrot mit orange, große Blumen, halb gefüllt, verliert die Farbe nicht beim Treiben, sehr schön. 1 St. RM 1,50, 10 St. RM 13,—, 100 St. RM 120,—

Superba (*de Ruyter 1927*), Pol. Blume dunkelrot, gut gefüllt, reich blühend, ähnlich Eblouissant, jedoch eine bedeutende Verbesserung derselben, wächst stärker und gesünder als Eblouissant, Blume gefüllter, sehr gut haltend, eine sehr empfehlenswerte Sorte. 1 St. RM 1,50, 10 St. RM 13,—, 100 St. RM 120,—

Rosen-Neuheiten von 1926

bei Herbstbezug 10% Rabatt.

Locarno (Polyantha). Züchter: *de Ruyter*, Alleinverk. f. Deutschland, Oesterreich und die Tschechoslowakei Victor Teschendorff, Cossebaude.

Farbe **zinnober-orangerot mit dunkelroter Glut;** weicht völlig von allen roten Farbtönen ab und hat vor allem eine bisher nicht gekannte Leuchtkraft. Blüte groß bis mittelgroß, gleichmäßig aufblühend, an kräftigen Doldenrispen. Wuchs kräftig, mittelhoch, gut verzweigte Buschform. Das gesund aussehende Laub steht im angenehmen Kontrast zu dem eigenartigen Rot der Blüte. Wohl die vorzüglichste Gruppen- und **Treibrose,** die wir je kennen lernten.

Auszeichnungen: Niederländische Rosen-Ausstellung 1926 vergoldete silberne Medaille, Paris 1927 Goldene Medaille.

Starke Freiland-Okul.-Pflanzen: 1 St. RM 1,25, 10 St. RM 11,—, 100 St. RM 100,—

Goldlachs (Polyantha). Züchter: *de Ruyter*, Alleinverkäufer für Deutschland, Oesterreich und die Tschechoslowakei Victor Teschendorff, Cossebaude. Farbe **feurig intensiv lachsfarben** in reinem, leuchtenden Farbton. **Diese Farbe ist in keiner anderen Polyantha-Sorte, überhaupt in keiner Rosensorte wiederzufinden.** Blüte groß bis mittelgroß an großen Doldenrispen. Alle Blüten gehen etwa gleichzeitig auf, was für **Treiberei** sowohl als auch für Gruppen sehr wertvoll ist. Wuchs ähnelt der Locarno. Hält beim Treiben seine eigenartige Farbe bei und blüht willig auf. Die probeweise in Töpfen kultivierten Pflanzen wurden diesen Winter von jedermann bewundert.

Auszeichnung: Chelsea-show in London 1926 „Award of merit" (Wertzeugnis I. Klasse) unter dem Namen „Golden Salmon (Goldlachs)". Niederländische Rosen-Ausstellung Haag Juli 1926 Goldene Medaille. Paris 1927 Goldene Medaille.

Starke Freiland-Okul.-Pflanzen: 1 St. RM 1,25, 10 St. RM 11,—, 100 St. RM 100,—

Johanniszauber (*Vougeot* × unben. Sämling), *Math. Tantau 1926.* Gesund, aufrecht wachsend, Knospe spitz, gut öffnend. Blume stark gefüllt. Glutrot mit dunkelsamtner Tönung, nicht verblassend, auch abgeschnitten herrliche Farbe lange haltend. I. W. 100 St. RM 65,—

Rosen-Preise

Bei Abnahme bis 31. Dezember 1928

10% Rabatt

auf die Preise für hochstämmige und niedere Rosen!

Rosen-Hochstämme

Auf Canina-Sämlingsstämmen (keine Waldstämme)

in Sorten meiner Wahl, mit vorzüglicher Bewurzelung, prima Ware, in strengster Qualitätssortierung. Wünsche werden soweit wie möglich berücksichtigt. Der Hundertstückpreis wird bei Abnahme von mindestens 50 Stück einer Höhe berechnet, bei Sortenwahl des Bestellers bezw. bei genau zu liefernden Höhen und unter 50 Stück werden 10% Zuschlag, bei Neuheiten [**] 10—20% Zuschlag in Anrechnung gebracht.

Die auf Hochstamm hauptsächlich vorhandenen Sorten im Sortiment mit * gekennzeichnet.

			Reichsmark für 100 Stück		
		Höhe in cm	I. Wahl	mittl. Wahl	II. Wahl
Rosen-Hochstämme	auf Canina-Sämlings-Stämme	100—140	240,—	190,—	135,—
„ „		120—140	260,—	210,—	155,—
„ „		140—160	280,—	230,—	170,—
„ „		75—100	165,—	130,—	100,—
„ **Halbstämme**		50—75	110,—	85,—	65,—
„ **Fuß** „		20—50	70,—	55,—	40,—
Trauerrosen u. Niel		140—160	300,—	240,—	180,—
„ „ „		160—180	350,—	280,—	210,—
„ „ „					
Rosen-Hochstämme	auf Rugosa-Unterlage	100—140	180,—	145,—	110,—
„ „					
Trauerrosen u. Niel		140—160	225,—	180,—	—
„ „ „		160—200	280,—	225,—	—

Niedere Rosen

(bei Herbstbezug 10 % Rabatt).

Verfügbares Sortiment mit Angabe der Preisgruppen siehe Seite 8—27. Preisgruppen-Uebersicht Seite 29—30. Bei Bestellung von unter 10 Stück einer Sorte und 50 Stück einer Art erhöht sich der Preis um 20 %, bei Sortimentsbestellungen von unter 5 Stück einer Sorte um 25 %.

	Reichsmark für 100 Stück		
	I. Wahl	mittl. Wahl	II. Wahl
In Sorten meiner Wahl	42,—	32,—	21,—
Preisgruppe I	42,—	32,—	21,—
„ II	45,—	34,—	23,—
„ III	50,—	38,—	25,—
„ IV	55,—	42,—	28,—
„ V	65,—	49,—	33,—
„ VI	75,—	57,—	38,—
„ VII	85,—	65,—	45,—
„ VIII	95,—	75,—	50,—
„ IX	110,—	82,—	55,—
„ X	120,—	—,—	—,—
„ XI	130,—	—,—	—,—
„ XII	150,—	—,—	—,—
Polyantha Gruppe II a. Canina u. Rugosa	45,—	34,—	23,—
„ „ III „ „ „ „	50,—	38,—	25,—
Schlingrosen „ IVa	60,—	45,—	30,—
Parkrosen „ IV	55,—	42,—	28,—

III. Wahl, soweit verfügbar, 25 % biliger als II. Wahl.

Niedere Rosen auf Polyantha veredelt, soweit vorhanden, Gruppe I—IV Zuschlag für I. Wahl ℳ 5,—, mittlere Wahl ℳ 3,— pro Hundert.

Wo nichts Gegenteiliges bei Auftragserteilung angegeben, wird für etwa fehlende I. oder II. Wahl diese, soweit vorhanden, in mittlerer und wo mittlere fehlt, diese in I. oder II. Wahl gegeben. Fehlende Sorten gestatte ich mir, wenn nicht ausdrücklich verbeten, durch ähnliche zu ersetzen.

Rosen-Neuheiten siehe Seite 3—6.

! Rosen in Töpfen !

mit guten Topfballen, 2 Jahre im Lande und 1 Jahr im Topf kultiviert, zeichnen sich durch gutes, ausgereiftes, kräftiges Holz aus und sind mit festen Ballen versehen, lassen sich sehr gut treiben. Versand auf Wunsch auch ohne Topf.

Netto-Preise in Sorten meiner Wahl:

I. Wahl	1 St. RM. 1,10,	10 St. RM. 10,—,	100 St. RM. 90,—
Etwas schwächere	1 „ „ 0,80,	10 „ „ 7,—,	100 „ „ 60,—

Abgebbare Sorten:

Commonwealth
Dr. Andry
Edel
Fisher & Holmes
Frau Karl Druschki
Freiburg II.
Gen. S. A. Janssen
Gorgeous
Hugh Dickson
Independence Day
Kaiserin Aug. Viktoria
La Toska
Mad. Ed. Herriot
Mad. Jul. Grolez
Mad. Mel. Soupert
Magna Charta
Marg. Dickson Hamill
Mrs. George Shawyer
Mrs. Henry Morse
Mrs. John Laing
Padré
Rev. F. Page Roberts
Richmond
Souv. de Cl. Pernet
Souv. de Georges Pernet
Ulrich Brunner

Polyantha:

Echo, Juliana, Königin Wilhelmina, Yvonne Rabier.

Voranzeige für Herbst 1929

Für **Herbst 1929** verkaufe ich, solange Vorrat, den großen Schlager aller Rosen-Neuheiten:

Gloria Mundi ⟨de Ruyter 1929⟩, Pol.

Diese Sorte hat überall, wo sie gezeigt wurde, die größten Auszeichnungen erhalten. Die Farbe ist einzig schön, eine noch nie dagewesene leuchtend orangerote (ziegelrote) Farbe. Die Blume ist voll gefüllt. Die Sorte wird wohl die beliebteste Polyantharose werden, die es bisher gegeben, und eignet sich sowohl für Treiberei als auch für Gruppen und Schnitt.

Originalpreise:
1 Stück RM. **6,**—, 10 Stück RM. **50,**—

Da bei bemessenen Beständen schon jetzt beträchtliche Aufträge vorliegen, empfiehlt sich frühzeitige Bestellung.

Rosenaugenpreise für Winterveredlungen auf Wunsch.

Rosen-Sorten

in alphabetischer Reihenfolge mit Preisgruppenbezeichnung.

Schlingrosen, Polyantharosen, Parkrosen siehe Seite 22 bis 27

Abkürzungen: T. = Teerose, T.-H. = Teehybride, L. = Lutearose, L.-H. = Lutea-Hybride, Mon. = Monatsrose, Rem. = Remontantrose, Gr. = Gruppenrose, Schn. = Schnittrose, Tr. = Treibrose.
Die mit * und ** gezeichneten Sorten sind auf Hochstamm vorhanden.

Preisgruppe

Abendröte (*Z. Ebeling, Verk. Teschendorff, 1919*) L.-H. Aehnlich Herriot in Farbe, einfach blühend. Gute Gr. IV
Admiration (*S. M. Gredy & Sons 1922*) T.-H. Cremefarb. m. kupf.-orang. III
*__Adolf Kärger__ (*Kordes 1918*) L.-H. Chromgelb, verbesserte Sunburst . . II
*__Adolf Koschel__ (*Kordes 1918*) L.-H. Kräftig orangegelb m. rötl. Schattierung II
Agnes Glover (*Chaplin 1924*) T.-H. Bl. dkl. purpurkarmesinrot, Schn., Tr. u. Gr. VI
Alexander Hill Gray (*A. Dickson & Sons 1910*) T. Intensiv gelb, Gr. u. Tr. II
Alfred Colomb, Rem. Blumen groß, glänzend feuerrot, gute Tr. u. Schn. I
Alice de Rothschild (*A. Dickson & Sons 1910*) T. Nielgelb, stark duftend . III
Amerika (*Hill 1922*). Aehnlich Columbia, gute rosa Treibrose VI
Andenken an Hans Mondani (*Mondani 1926*) T.-H. Bl. dkl. rosa, Pflanze kräftig, Schn., Tr. u. Gr. V
**__Andenken an Johannes Gehlhaar__ (*Gehlhaar 1925*) T.-H. Bl. zartweiß, auf straffem Stiel. Pflanze kräftig. Schn. Tr. u. Gr. IV
*__Angèle Pernet__ (*Pernet-Ducher 1924*) L.-H., rötlich orangerot gefärbt, chromgelb schatt. VI
*__Annie Laurie__ (*The Stubby Floral & Co. 1923*) T.-H. Bl. fleischrosa m. dkl. Rand auf goldgelben Grund, krankheitsfrei. Tr., Schn., Gr. . IV
*__Arabella__ (*Tantau 1918*) T.-H. Dunkelrosa Testout. Schn., Tr. u. Gr. . . II
Argyle (*Dobbie & Co., Ltd. 1921*) T.-H. Aehnlich wie Mrs. David M. Kee, etwas dunkler cremefarben. Pfl. kräftig wachsend. Tr., Schn. u. Gr. V
Arthur Cook (*S. M. Gredy & Son 1924*) T.-H. Bl. glänzend purpur karmesinrot, groß, gefüllt, aufrecht, reichblühend. Gute Schn., Gr. u. Tr. IV

Preisgruppe

*Arthur R. Goodwin (*Pernet-Ducher 1910*) L.-H. Bl. groß, gefüllt, rotkupfr. orange, beim Verblüh. in lachsrosa übergeh., rötl. Laub. Gute Gr. III

*Aspirant Marcel Rouyer (*Jos. Pernet 1919*) T.-H. Aprikosenartig dunkelgelb, rosa behaucht. Schn., Tr. u. Gr. IV

*Augustus Hartmann (*B. R. Cant & Sons 1914*) T.-H. Geranienrot, gut geformte Blumen, kräftige Pflanzen. Schn., Gr. u. Tr. II

Autocrat (*G. Beckwith & Son 1925*) T.-H. Bl. lebhaft krebsrot m. bernsteinfarben, duftend, Pfl. wüchsig, Schn., Tr. u. Gr. VIII

*Avoca (*A. Dickson 1908*) Rem. Karminscharlachrot, gefüllt, lange, spitze Knospe, wüchsige Schn., Tr. u. Gr. III

Baronne Ad. de Rothschild (*Pernet 1867*) Rem. Bl. licht blaßrosa, weiß angehaucht, Blüte sehr groß u. gefüllt, schwachduftend. Tr., Gr. und Schn. ersten Ranges III

*Belle Lyonnaise (*Levet 1869*) T. Bl. groß, kanariengelb, langst., reichbl. Gr. III

Belle Siebrecht (*A. Dickson 1895*) T.-H. Bl. leucht. karminrosa, prachtv. Gr. III

Bertha von Suttner (*H. A. Verschuren 1918*) T.-H. Blume und Farbe ähnlich wie Mad. A. Chatenay, Belaubung jedoch kräftiger und schöner, gute Schn. u. Gr. III

*Betty (*A. Dickson 1906*) T.-H. Bl. kupfrigrosa m. goldgelb. Tr., Schn. u. Gr. II

*Betty Uprichard (*A. Dickson 1922*) T.-H. Außen kräftig lachsrosa, innen orangerosa, gesund, starkwachsend II

Briarcliff (*Briarcliff Greenhouses 1926*) T.-H., rosa, verbess. Columbia, mit hochedel gebauter Blume. Ist in Amerika die Rose, die am meisten in den Schnittblumengeschäften umgesetzt wird. Hochprima Tr., Schn. u. Gr. IX

Burgemeester Sandberg (*G. A. v. Rossem 1919*) T.-H. Weißlichrosa, innen zartrosa, außen dunkelrosa, sehr gesund. Tr., Schn. u. Gr. . . . III

*Bürgermeister Christen (*Bergmann 1911, Verk. Teschendorff*) T.-H. Sämling von Testout, leuchtend karminrosa. Gute Tr., Schn. u. Gr. III

*Camillo Schneider (*W. Kordes Söhne 1922*) T.-H. Leuchtend rubin bis blutrot, vorzügliche Schn., Tr. u. Gr. III

*Candeur Lyonnaise (*J. Croibier 1913*) Rem. Bl. schneeweiß, Schn. u. Tr. III

Captain Christy (*Lacharme 1873*) Rem. Bl. sehr groß, zart fleischfarbigrosa, Mitte inkarnatrosa. Gr. u. Topftr. II

**Captain F. S. Harvey-Cant (*Frank Cant & Co. 1923*) T.-H. Pflanze von starkem Wuchs, Bl. salmfarbig rosa auf gelbem Grund. Gute Tr. u. Gr. IV

*Captain G. Dessirier (*J. Pernet 1919*) T.-H. Samtig dunkelrot, kräftig wachsend, sehr gute Schn., Tr. u. Gr. III

*Captain Hayward (*Bennett Bros. 1893*) Rem. Karminzinnober, wohlriech., mehltaufrei, gute Tr. u. Gr. II

**Captain Ronald Clerk (*Sam. M. Gredy & Son 1923*) L.-H. Bl. feurig dunkelrot mit orange Widerschein, Pflanze gesund belaubt u. starkwüchsig III

*Cechoslavia (*V. Berger 1921*) T.-H. Alabasterweiß mit rosa überhaucht, Tr., Schn. u. Gr. III

*Charles K. Douglas (*H. Dickson 1909*) T.-H. Blendend scharlachrot, m. gl. samtartiger Schattierung, groß, gefüllt, Gute Schn., Tr. u. Gr. II

**Charles P. Kilham (*Beckwith & Son 1926*) T.-H. Bl. glänzend orange türkischrot, auf lang., kräftig. Stiel, Pfl. kräftig, gesundes Laub, wertvolle Neuheit. Tr. Schn. u. Gr. IX

Charlotte Klemm (*Türke 1905*) Bl. brennend blutrot, mittelgroß, Wuchs niedrig, buschig, eine schöne dunkelrote Gr. III

*Chât. de Clos Vougeot (*Pernet-Ducher 1910*) T.-H., scharlachkarmoisin, in schwärzlichpurpur übergehend V

Cheerful (*Sam. Mc. Gredy & Son 1915*) T. H. Krabbenrot bis orangerot. Schn., Tr. u. Gr. III

*Christine (*Sam. Mc. Gredy 1918*) Pernet. Farbe sattes u. reinstes Goldgelb, Pflanze viel verzweigt und buschig, sehr reichblühend . . III

Clara Curties (*A. Dickson & Sons 1922*) T.-H. Bl. von „Maréchal Niel"-gelb. Färbg. u. Duft. Pflanze aufrecht wachs. u. dankb. blühend V

*Clarice Godacre L.-H. Chromgelb auf elfenbeinweißem Grund, dankb. Schn., Tr. u. Gr. III

Preisgruppe

Cleveland (*Hugh Dickson 1916*) T.-H. Rosa, gute Schn., Tr. u. Gr. . . III

Cleveland II siehe Mrs. Dunlop Best III

****Clovelly** (*Elisha J. Hicks 1924*) T.-H. Bl. lebhaft karminrosa m. salmfarbig schattiert, gut geformte, zurückgeschlagene Blumenblätter. Pfl. stark wachsend. Schn., Tr. u. Gr. V

***Columbia** (*E. G. Hill 1920*) T.-H. Zartes Rosa. Große vollgefüllte Bl. Pflanzen mit gesundem Laub. Eine der wertvollsten Tr. u. Schn. IV

Commandeur Jul. Gravereaux (*J. Croibier 1909*) Rem. Samtigfeuerrot, päonienartig. Knospe auffallend lang und spitz. Gr. III

****Commonwealth** (*The Montgomery 1923*) T.-H. Bl. rein dkl. rosa, groß, gefüllt, Pfl. kräftig wachsend. Tr. Schn. u. Gr. IV

***Comt. G. de Rochemure** (*A. Schwartz 1912*) T.-H. Bl. leucht. scharlachrot mit zinnoberr. Mitte, feurig, nicht verblauend., gut duft. Tr., Schn., Gr. II

Comtess of Rhoden (*Paul & Son*) T.-H. Blume pfirsichrosa, stark wachsend, sehr buschig. Gute Gr. IV

****Concordia** (*Züchter Felix Brix †, Verk. Victor Teschendorff, Neuheit 1924*) T.-H. Die Bl. ist voll gef., gr., lange haltbar. Farbe leucht. rosa, Petalen in Silberton übergehend. Gute Gr. IV

***Constance** (*Pernet-Ducher 1915*) L.-H. Groß, gefüllt, blendend sonnengelb. Knospe außen scharlach gestreift, eine Verbesserung von Rayon d'or, Laub gesund u. hellgrün. Für alle Zwecke geeignet III

Coquette des Blanches (*Lacharme 1873*) Rem. Mittelgroß, gut gefüllt, reinweiß, in Dolden reich blühend II

Cornelia (*Rob. Scott & Sohn 1920*) T.-H. Bl. fleischfarbig nach außen, Mitte malmaison-rosa, Knospe salmfarb.-rosa, gut gefüllt, stark wachsend, gute Gr. u. Schn. IV

Courage (*S. M. Gredy & Sohn 1923*) T.-H., schöne dkl.rote Sorte, wohlriechend, stark wachsend, gute Gr. u. Schn. VI

***Covent Garden** (*B. R. Cant & Sons 1919*) T.-H. Bl. gut geformt u. gefüllt, dunkel krm. rot mit schwärzlich. Gute Schn., Tr. u. Gr. . . . II

***Crimson Emblem** (*S. M. Gredy & Sons 1916*) T.-H. Leucht. karminrot, gut gefüllt. Empfehlenswerte Schn. u. Tr. II

****Cuba** (*Pernet Ducher 1926*), T.-H., scharlach mit kupferfarb., ähnl. wie Padré, jedoch etwas stärker wachsend u. Farbe intensiver, vorzügl. Gr. u. Schn. VIII

Dame Edith Helen (*A. Dickson & Sons 1926*). T.-H. Bl. leucht. reinrosa, farbenbeständig, groß, gefüllt, wohlriechend. Pflanze sehr kräftig, aufrecht, krankheitsfrei. Tr., Schn., Gr. VIII

***Dean Hole** (*A. Dickson 1905*) T.-H. Bl. sehr groß, gefüllt, silbrig karm. rosa m. lachsgelb, lange Knospe. Gute Tr., Schn. u. Gr. III

***Dernburg** (*Dr. Krüger 1917*) T.-H. Bl. gr., gut gef., schön im Bau, karminrosa, innen weiß, lange haltb., vorzügl. Herbstblüher. Tr., Schn., Gr. III

Desmond Johnston (*M. Gredy & Son 1927*) T.-H., lange schön geformte Knospe, gut gefüllte Blume, leuchtend scharlach, stark orange mit weinrot überhaucht, im Grunde der Blume orange vorwiegend, widerstandsfähig gegen Krankheiten, fortwährender Blüher von Juni bis Oktober, Goldene Medaille, vorzügl. Schn. u. Gr. XII

***Diadem** (*Sam. M. Gredy & Son 1922*) L.-H. Bl. groß, ähnlich in Farbe wie Mad. Ed. Herriot, stark und aufrecht wachsend IV

***Dr. Andry** (*Eug. Verdier 1864*) Rem. Bl. dkl. karminrot. Große, gute Treibs. I

Dr. E. Deacon (*H. Morse & Sons 1926*) T.-H. Farbe krebsrosa, später in dunkel orange übergehend, schön geformte Blume, gut gefüllt, von langer Dauer. Eine sehr versprechende Gruppen- u. Gartenrose IX

Dora Hansen (*Jacobs 1908*) T.-H. Bl. kräftig rosa, starkwachsend, lange Knospe. Tr. u. Schn. II

Dorina Neave (*J. H. Pemperton 1926*) T.-H. Blume reizend silbrigrosa gefärbt, von großer spitzer Form, wohlriechend. Starker aufrechter Stiel, Schöner kompakter Wuchs IX

****Doris Dickson** (*S. Dickson 1926*) T.-H., Grundfarbe rahmfarb.-orange mit dklkirschrot geadert u. gestrichelt, köstlicher Wohlgeruch, mit aufrechtem stark. Stiel, vorzügl. Schn. u. Gr. X

Preisgruppe

****Doris Trayler** (*S. M. Gredy & Son 1924*) T.-H. Bl. orangegelb mit karmesinrot u. dunkel orange getuscht, gefüllt, wohlriechend. Reichbl. VI

***Duc de Wellington** (*Grange 1865*) Rem. Bl. samtig dkl. mit leuchtend roter Mitte. Tr. u. Schn. I

***Duchess of Sutherland** (*A. Dickson & Son 1912*) T.-H. Bl. nelkenrosa m. gelb. Tr., Schn. u. Gr. II

***Duchess of Wellington** (*A. Dickson 1912*) T.-H. Bl. lebhaft safrangelb, in kupfergelb beim Verblüh. übergehend. Lange Knospe. Schn. u. Gr. III

Duchess of York (*S. Dickson 1925*) T.-H. Bl. von prachtvoller u. aparter Färbung, beim Aufblühen tief goldgelb mit dunklerer Mitte, später in bräunlich orange übergehend, gute Gr. u. Schn. VIII

***Earl of Gosford** (*Mac Gredy 1912*) Rem. Bl. groß, voll, dkl. karminrot m. schwarz, wohlriechend. Eine gute Tr., Schn. u. hohe Gr. . . I

Eclair (*Lacharme 1884*) Rem. Bl. gr., gut gef., leucht. feuerrot. Schn. u. Gr. II

***Edel** (*Sam. Mc. Gredy & Sons 1919*) T.-H. Bl. weiß bis elfenbeinweiß mit rosigem Schein. Blume sehr groß. Gute Schn. u. Tr. II

***Edith Cavell** (*Chaplin Bros. 1919*) T.-H. Hellzitronenfarbig bis weiß. Gute Schn. u. Tr. II

***Edward Mawley** (*S. M. Gredy 1912*) T.-H. Bl. dkl. samtrot, gut duftend. Gr. Schn. Tr. III

***Ellen Willmott** (*Bernaix 1898*) T.-H. Blaßinkarnat in weiß übergehend. Gute Schn. u. Tr. III

***Elsie Beckwith** (*Beckwith 1921*) Bl. leucht. lachsrosa, kräftig wachsend, gesund im Laub. Tr., Schn. u. Gr. III

***Elizabeth Cullen** (*Al. Dickson & Sons 1921*) T.-H. Feurig scharlachrot, tadellose Form. Gute Schn., Tr. u. Gr. IV

***Elvira Aramayo** (*Looymanns 1922*) L.-H. Leucht. dkl. herriotfarbig, kräftig wachsend, schönste Farbrose mit starkem Wuchs . . III

Emden (*J. C. Schmidt 1916*) Rem. Bl. dkl. karminrosa, gesund im Wuchs, sehr reichblühende, empfehlenswerte Gruppenrose III

****Empire Queen** (*W. Easlea & Sons 1925*) T.-H. Bl. gl. kirschrot, zuweilen orangefarben angehaucht, gefüllt VII

Ethel Chaplin (*Chaplin Brothers 1926*) T.-H. Bl. zart zitronengelb, groß, gut geformt, lang- und festgestielt, wohlriechend, Wertzeugnis der N. R. S., vorzügl. Schn. u. Gr. VIII

***Ethel Somerset** (*Alex. Dickson & Sons 1921*) T.-H. Kräftig rosa, groß, gefüllt, edel gebaut. Schn., Tr. u. Gr. III

***Etoile de France** (*Pernet-Ducher 1905*) T.-H. Bl. groß, gefüllt, samtig granatrot, lange Knospen auf langem Stiel. Gute Schn., Tr. u. Gr. III

***Etoile de Hollande** (*H. A. Verschuren & Zonen 1919*) T.-H. Dunkel bis blutrot, edel geformte Bl., sehr wüchsig, krankheitsfrei, sehr reichbl. III

Eugène Boullet (*Pernet-Ducher 1910*) T.-H. Bl. gr., kug., scharlachr., Gr. II

***Eugène Fürst** (*Soupert & Notting 1875*) Rem. Bl. groß, glänz., samtig karm. rot m. schwarz, vorzügl. Tr., Schn. u. hohe Gr. I

Europa siehe Neuheiten Seite 4.

***Evrard Ketten** (*Ketten 1920*) T.-H. Bl. purpurkarm., gr. gef., herrl. duft. lange Knospe auf kräft. Stiel. Tr., Schn. u. Gr. III

***Farbenkönigin** (*W. Hinner 1901*) T.-H. Rötlichrosa m. silbrig. Schein, gut gefüllt, Rückseite rot, reichblühend. Gute Gr., Tr. u. Schn. . . . III

***Felix Brix** (*Züchter Felix Brix †. Verk. V. Teschendorff 1921*) T.-H. Farbe eines herrlichen Opals, zartrosa, gelblich überhaucht, nach dem Innern in lachsrosa übergehend, mit gelblichem Grund. Gute Tr., Schn. u. Gr. III

Fellemberg (*Fellemberg 1851*) Mon. Bl. karminrosa, ausgez. kräft. Gruppenr. III

Feuerzauber (*J. C. Schmidt 1913*) Mon. Knospe lang, Bl. schalenförmig, wohlriech. Farbe samtig leuchtendrot. Sehr empfehlenswerte Gr. II

***Feu Jos. Looymanns** (*Looymann 1922*) L.-H. Aprikosengelb m. rosa, kräftig wachsend, gesunde Belaubung. Tr., Schn. u. Gr. IV

***Fisher & Holmes** (*Eug. Verdier 1865*) Rem. Bl. scharlachrot, sehr reichblühend. Gute Tr., Schn. u. hohe Gr. I

Preisgruppe

*Flammenrose (*Türke 1920*) L.-H. Wuchs ähnl. Mme. Ed. Herriot. Bl. leicht gef., gelborange leucht., von eigenart. Farbe. Prachtv. Gr. u. Topfr. III

*Fliegerheld Boelcke (*J. C. Schmidt 1920*) T.-H. Nankinggelb, Mitte rötl. gelb, dunkelgr. lederartige Blätter. Für alle Zwecke IV

**Florence L. Izzard (*Sam. M. Gredy & Son 1923*) L.-H. Bl. dunkelgelb. Pflanze gut wachsend mit schöner glänzender Belaubung IV

Florex (*Florex Gardens 1926*) T.-H. Orange-rosa, selten gute Farbrose, wird in Amerika als eine der allerbesten Rosen angesehen, prima Tr. u. Schn. XI

*Frank W. Dunlop (*John H. Dunlop 1919*) T.-H. Kräft. rosenrot. Bl. in der Art der Mrs. Charles Russel. Gute Schn., Tr. u. Gr. II

*Franklin (*Pernet-Ducher 1919*) T.-H. Orangerosa auf gelb. Grunde, zuweilen kupfrig gelb mit rosa. Gute Tr., Schn. u. Gr. II

Franz Grümmer, siehe Neuheit S. 4.

*Frau Dr. Krüger (*Kiese 1919*) T.-H. Cremelachsfarb. auf gold. Grunde. Wuchs kräftig. Gute Schn. u. Gr. III

Frau Emmi Hammann (*Weigand 1922*) T.-H. Bl. rötlichgelb m. Sonnengelb vermischt. Pfl. starkwüchsig, guter Herbstblüher, dkl. lederartiges Laub, krankheitsfrei V

*Frau Hedwig Wagner (*Kiese 1919*) T.-H. Centifolienrosa mit sehr langer spitzer Knospe. Für alle Zwecke geeignet III

*Frau Ida Münch (*W. Beschnidt, Verk. Münch & Haufe 1918*) T.-H. Lang gestreift, edel geformt, gelblichweiß. Gute Schn. und Tr. III

*Frau Karl Druschki (*P. Lambert 1901*) Rem. Reinweiß, sehr groß, reichblühend, sehr stark wachsend. Schn., Tr. u. Gr. I

Frau Luise Lindecke, Neuheit, siehe Seite 4.

Frau Robert Türke, Neuheit, siehe Seite 4.

*Freiburg II (*Dr. Krüger 1917*) T.-H. Bl. groß, hervorrag. schöne Form, pfirsichrosa. Aufrecht, gesund, gut belaubt. Wertvolle Rose. Tr., Schn. u. Gr. I

Freiherr v. Marschall (*P. Lambert 1903*) Tee. Dunkelkarmes. rot. Gr. II

Friedensrose (*Ulbrich 1917, Verk. Victor Teschendorff*) Rem. Bl. reinweiß, Wuchs kräftig, Gute Gruppenrose, auch für Treiberei geeignet III

Friedrichsruh (*Türke 1908*) T.-H. Bl. groß, dichtgef., dklr. sehr reichblühend Gr. III

Fritz Maydt (*M. Leenders & Co., 1925*) T.-H. Bl. kupferfarben, offen fleischweiß, Pflanze gesund, kräftig, Schn., Tr. u. Gr. IX

Fürstin Maria Hatzfeldt, siehe Neuheit S. 5.

*Gartendirektor Ries (*J. C. Schmidt 1916*) T.-H. Rosa mit Silberschein Schn. u. Gr. III

General Jacqueminot (*Roussel 1852*) Rem. Bl. lebhaft leuchtendrot mit samtig; bekannte Treibrose für Frühtreiberei. I

*General Mac Arthur (*T. G. Hill 1906*). Bl. groß, glänzend scharlachrot, vorzügliche Schn., Tr. u. Gr. Herbstblüher. Eine der gesund. Rosen. II

General Snijders (*Leenders & Co. 1917*) T.-H. Bl. leuchtend karmin mit korallenrot. Langstielig, freudig wachsende Sorte. Schn., Gr. u. Tr. II

*General Superior Arnold Janssen (*Leenders 1911*). Bl. karminrot, auf lang. Stielen stehend. Tr., Schn. u. Gr. I

Generalin Isenbart (*P. Lambert 1916*) T.-H. Gelblichweiß, rosa berandet innen kupfrigrosa. Schn. u. Gr. III

*Georg Arends (*W. Hinner 1910*) Rem. Dunkelrosa Druschki, starkwüchs., erstklassige Tr. u. Schn. mit vorzüglichem Duft II

*George Dickson (*A. Dickson 1912*) Rem. Bl. sehr groß, samtig karminschwarzrot, gefüllt. Tr., Schn. u. Gr. II

*Geo C. Waud (*A. Dickson 1910*) T.-H. Bl. orange zinnoberrot, sehr leucht. und haltbar. Gute Gr., Schn. u. Tr. I

*Gladys Holland (*Sam. Mc. Gredy & Sons 1916*) T.-H. Leicht rosa mit orange und gelb. Bl. sehr groß, gefüllt, stets aufblühend. Sehr empfehlenswert II

Preisgruppe

*Gloire de Dijon (*Jacotot 1853*) T. Sehr reichblüh. lachsgelbe Rose. Schn., Tr. u. hohe Gr. IV

*Gloire de Hollande (*H. A. Verschuren 1919*) T.-H. Schwärzl. schattiert, rot, gut gefüllt. Wuchs aufrecht u. stark. Sehr empfehlenswert II

Gloire Ched. Guinoisseau (*Ched. Guinoisseau & Pajolnie 1910*) Rem. Bl. groß, von edler Form, leucht. blutrot. Gute Schn., Tr. und Gr. . . II

*Golden Emblem (*Sam. Mc. Gredy & Son 1917*) L.-H. Rein zitronensonnengelb, Farbe haltb., starkwüchsig, groß. Für alle Zwecke III

Golden Gleam (*G. Beckwith & Co. 1926*). Blume leucht. butterblumengelb ohne irgendwelche Schattierung, äußere Blumenblätter scharlachkarmin gestreift u. gefleckt, ähnlich wie Golden Emblem, mittelgroß, fein duftend, die schöne Knospe wird aufrecht auf kräftigem Stiel getragen, Pflanze stark, Belaubung dunkelgrün, mehltaufrei, immerblühend. Garten- u. Gruppenrose VI

*Golden Ophelia (*B. R. Cant & Sons 1918*) T.-H. Goldgelb, ganz reine Farbe. Weltrose. Dankbar blüh. Sehr empfehlensw. Rose f. alle Zwecke III

**Golden Mainz (*H. Kröger 1926*) L.-H. Bl. goldgelb, orange getönt, Pfl. kräftig, Laub hellgrün. Vorzügl. Gruppenrose VII

**Gooiland Beauty (*G. A. van Rossem 1924*) T.-H. Bl. hell orangegelb, groß, halbgefüllt. Kräftig und gesund, glänzend dunkelgrün belaubt, mehltaufrei, reichbl. Gute Gruppen- u. Einfassungsrose VI

*Gorgeous (*H. Dickson 1916*) T.-H. Bl. sehr groß, gut gefüllt, dunkelorangegelb, kupfriggelb angehaucht mit kupfergelb. Adern. Tr., Schn., Gr. II

Goudvlinder (*G. A. van Rossem 1926*) T.-H., ist eine Kreuzung von Hillingdon u. Souvenir de Claud. Pernet, halb gefüllt, orangegelb, mit leuchtend braunroter Belaubung, gute Gr. IX

Grace Darling (*Bennett 1884*) T.-H. Rahmfarbig, pfirsichrot, sehr reichblüh. Gute Gr. u. Schn. III

*Gruß an Teplitz (*Geschwind 1898*) Mon. Bl. scharlachrot m. bräunl. Samt. Sehr reichblühend, starkwachsende Gr. Herbstblüher. II

Gruß a. d. Lausitz (*E. Wünsche 1926*) T.-H. pfirsichrosa mit violett durchadert, langstielig, gut duftend, Zukunftsrose für alle Zwecke IX

Gustav Grünerwald (*P. Lambert 1903*) T.-H. Bl. leucht. karminrosa, innen gelblich. Schn. u. Gr. II

*Hadley Rose (*E. G. Hill 1914*) T.-H. Bl. sehr edel geformt, gut gefüllt, dunkelblutrot mit schwarzer Schattierung, gut duft. Eine der wertvollst. roten Rosen. Vorzügl. Schn., Tr. u. Gr. II

**Hadley elatior (*Teschendorff 1927*) siehe Neuheit S. 4

Hans Billert, siehe Neuheiten Seite 4.

*Harry Kirk (*A. Dickson 1908*) T.-H. Bl. samtigschwefelgelb. Wuchs kräft., ständig blühend, Knospe lang, vorzügliche Gr., Schn. u. Tr. . . . III

*Hawlmark Scarlet (*A. Dickson & Sons 1923*) T.-H. Bl. leuchtend scharlachrot, angenehm duftend, kräftig wachsend, gute Gruppenrose IV

H. C. Valeton (*H. A. Verschuren 1925*) T.-H. Bl. goldgelb, Pflanze kräftig aufrecht, wird als Verbesserung von Aspirant Marcel Rouyer bezeichnet. Tr., Schn. u. Gr. VI

*H. E. Richardson (*H. Dickson 1914*) Rem. Bl. tief samt. dunkelrot, guter Herbstblüher. Wuchs kräftig und gesund. II

*Hedwig Reicher (*Vogel Hartweg 1913*) T.-H. Bl. groß, gefüllt, weiß, innen gelb. Schn., Tr. II

Heinrich Münch (*Verk. Münch & Haufe 1911*) Rem. Bl. sehr groß, gef., zartrosa, robust. Wuchs. Topf- u. Kastentreibrose, bes. für sp. Treib. III

Henry Nevard (*Frank Cant & Co. 1924*) Rem. Bl. scharlachkarmin, duftend. Gr., Tr. u. Schn. VII

*Hermann Neuhoff (*Neuhoff 1923*) T.-H. Aehnlich Gen. S. A. Janssen, dunkelrot. Tr., Schn. Gr. III

Hermosa (*Marchesseau 1840*) Mon. Bl. mittelgroß, voll, zartrosa. Sehr reichblühende Gruppen- und Topftreibrose II

*Herzogin von Calabrien (*P. Lambert 1915*) T.-H. Bl. lang, groß u. spitz, rein rahmw., Mitte schwefelg. Zur Bind., f. Schn., Tr. u. Gr. vorz. geeig. III

Preisgruppe

*__Herzogin Marie Antoinette__ (*Jacobs 1911*) T.-H. Bl. orange, goldfarb., lange Knospe. Eine der schönst. gelb. Teehybrid-Rosen. Gr., Schn. u. Tr. IV

*__Hindenburgrose__ (*Zücht. Kiese, Verk. Plötlner 1916*) T.-H. Leuchtend karminrot. Kräftig, gesund, reichbl., gut remont., gesundes Laub. Gute Gr. III

__His Majesty__ (*S. M. Gredy & Son. 1909*) T.-H. Bl. karmesinrot, gut geformt, Pfl. kräftig wachsend, Gr. u. Schn. II

__Hofgärtner Kalb__ (*Fellberg-Leclerc 1913*) Mon. Bl. gefüllt, duft., leucht. karminrosa, eine herrl. Färbung, ist eine Gruppenrose I. Ranges III

*__Horace Vernet__ (*Guillot 1866*) Rem. Bl. kugelförmig, samtig dunkelrot, kräftig wachsend, gute Tr., Schn. u. Gr. I

*__Hortulanus Budde__ (*H. A. Verschuren 1919*) T.-H. Feurig orangerote Farbe. Schn., Tr. u. Gr. II

*__Hortulanus Fiet__ (*H. A. Verschuren 1919*) T.-H. Goldgelb. Große eiförmige Bl. Herrlich glänz. Laub. Für alle Zwecke III

*__Hugh Dickson__ (*A. Dickson 1905*). Bl. glänz. karmin, scharlachrot schatt., groß und schön geformt. Kräftig, reichblüh. Tr., Schn. und hohe Gr. II

**__Imperial Potentate__ (*Clarke Brothers 1924*) T.-H. Bl. lebhaft rosig karmin mit silbr. Anflug am Grunde der Petalen, ausgezeichn. Gr. u. Schn. IV

*__Independence Day__ (*Bees Ltd. 1920*) L.-H. Goldg. m. kupfr. rosa. Sch. Farb. II

*__Janet__ (*H. Dickson & Son 1915*) T.-H. Sehr große gute Form, haltb., gef., goldigockergelb. Wertvolle Rose. Schn., Tr. u. Gr. II

__Jean Liabaud__ (*Liabaud 1875*) Rem. Bl. sehr groß, samtig karmin . . I

*__Jean C. N. Forestier__ (*Pernet-Ducher 1920*) L.-H. Karminlack mit orangefeuerrot u. gelb nuanc., stark, winterhart, buschig, Bl. groß. Prachtr. II

__J. G. Glassford__ (*H. Dickson 1921*) T.-H. Aehnl. George Dickson, Bl. riesig groß, gef., haltb., schwärzlichrot, duft., fast an jedem Trieb blüh. II

*__Johan C. M. Mensing__ (*W. Eveleens & Sons 1924*) T.-H. Bl. schön. glänz. dunkelrosa, gut geformt, angenehm duftend. Kräftig wachsend . IV

*__Johanna Sebus__ (*Dr. Müller 1899*) T.-H. Bl. kirschkarm. mit silb. Schein. Schn., Tr. u. Gr. I

__Johanna Tantau,__ Neuheit, siehe Seite 4.

__Johanniszauber__ siehe Neuheit S. 6.

__John Hart__ (*Elisha & Hicks 1922*) T.-H. Bl. leuchtend kirschrot, Pflanze kräftig und gesund IV

__John Henry__ (*Beckwith 1925*) T.-H. Blume in der Knospe granatapfelrot, beim Aufblühen in glänzend rosa übergehend, kräftig wachsend, stark verzweigt, wertvolle Schn. u. Gr. VI

*__Jonkheer J. L. Mock__ (*Leenders 1909*) T.-H. Außen karminrosa, innen weißlich. Bl. sehr groß. Schn., Tr. u. Gr. I

__Josephine__ (*Paul & Sohn 1914*) T.-H. Blume inkarnatrosa, Petalengrund salmfarb. gelb, groß, gut gefüllt, vorzügl. Schn. u. Gr. III

__Julia Countess of Dartrey__ (*Dr. J. Campbell Hall 1927*) T.-H. Lange, gutgeformte große Knospe, dunkelrosa mit gelb im Grunde der Blume. Mit sehr schöner gesunder Belaubung, sehr reichblüh., Goldene Medaille, vorzügliche Schn. u. Gr. XII

__Julien Potin__ (*Pernet Ducher 1927*) T.-H. Goldgelb. Bedeutende Verb. von Souv. de Claud. Pernet, blüht leichter auf als diese, hat noch stärkere Farbtönung und blüht auch reicher, verzügl. Tr., Schn. u. Gr. XII

__J. Zingari__ (*J. H. Pemberton 1925*) T.-H. Blume orange mit scharlach, halbgefüllt, Pflanze kräftig wachsend, Dekorations- und Gr.-Rose von aparter Farbe VIII

*__Juliet__ (*Will. Paul & Son 1911*) L.-H. Farbe stumpf dklkrebsrot, Rückseite altgold. Eine wunderbare, noch nicht vorhandene Farbe. Gute Schn. u. Solitär-Rose III

*__Kaiserin Aug. Viktoria__ (*Lambert 1891*) T.-H. Blendend weiß mit grünlichgelbem Grund. Vorzügl. Schn., Tr. u. Gr. III

__Kardinal Schulte__ (*Gebr. Leenders 1926*) T.-H. Glänzend karmesinrot mit feuerrot schattiert, Blume meist einzelständig, recht starker Wachser, ganz vorzügl. Gr., Schn. u. Tr. IX

Preisgruppe

Käthe Hetschold (*Hetschold 1920*) T.-H. Hellgelb, gute Schn., Gr. u. Tr. II

K. of K. (*A. Dickson & Sons 1917*) T.-H. Sammetartig schwarzrot, in der Art wie Red letter Day. Bl. halbgefüllt II

*__Kootenay__ (*A. Dickson & Son 1917*) T.-H. Weißlichgelb. Schn., Tr. u. Gr. II

Königin Carola (*Türke 1903*) T.-H. Bl. seidenartig rosa, sehr reichblühend. Gute Schn., Gr. u. Tr. II

Königin Marie Therese (*P. Lambert 1916*) T.-H. Bl. sehr groß, lackrot bis karminrot, hervorragende Gr. III

*__Königin Viktoria v. Schweden__ (Züchter *Ries*, Verk. *V. Teschendorff 1919*) T.-H. Bl. safrangelb u. geht im Verblühen in zartlachsrosa über. Sie ähnelt etwas der Ophelia. Gute Gr. III

Kronprinz Wilhelm (*P Lambert 1916*) T.-H. Sehr groß, sehr gut gefüllt, becherförmig, rosarot, gute Gr. III

*__Lady Ashtown__ (*Dickson 1905*) T.-H. Bl. groß, gefüllt, reinrosa, gute Treib- und Schnittsorte, sehr zu empfehlen I

*__Lady Craig__ (*Hugh Dickson 1922*) T.-H. Bl. dunkel cadmiumgelb mit honiggelber Mitte, groß, gefüllt. Gute Rose für alle Zwecke . . . V

Lady Dixon Hartland (*B. R. Cant 1923*) T.-H. Bl. Zentrum tief lachsfarbig, äußere Petalen, blaßrosa schattiert, Knospe lang u. spitz, süß duftend IV

Lady Florence Stronge (*Mac Gredy 1923*) T.-H. Blume krebsrot bis antik violettrosa, Innenseite der Petalen ist leicht mit scharlachrot angehaucht, gut duftend, Blume auf aufrechtem Stiel, sehr schöne Gr. u. Schn. VII

*__Lady Greenall__ (*A. Dickson 1911*) T.-H. Bl. groß, mit spitzer Mitte, safranorangegelb auf rahmweiß. Grunde. Rückseite der Petalen kupferrosa. Sehr reichblühende Schn. u. Tr. II

*__Lady Hillingdon__ (*Lowe & Shawyer 1911*) T.-H. Bl. orange-aprikosengelb, mittelgr., lange Form. Pflanze kräftig u. reichbl. Ausgez. Schn., Tr. u. Gr. II

Lady Inchequin (*A. Dickson 1922*) T.-H. Bl. scharlachrot, kräftig und stark wachsend III

**__Lady Margaret Stewart__ (*Alex. Dickson & Sohn 1926*) T.-H. Bl. sonnengelb, orangescharlach geadert, duftend, groß, sehr empfehlenswerte Neuheit VIII

Ladylove (*G. Beckwith 1927*) T.-H. Ophelia mal unben. Sämling, erinnert an Mad. Butterfly, jedoch gefüllter und aprikosenartige Farben ausgeprägter, sehr gute Schn., Tr. u. Gr. IX

Lady Pirrie (*Hugh Dickson 1910*) T.-H. Lachsfarbig, innen aprikosengelb mit Kupfer III

Lady Silvia (*Stevens 1926*) T.-H. Rosa mit wenig gelb. Von den opheliaähnlichen Rosen wohl die Beste, was die große Nachfrage im Züchterlande bezeugt, besonders gute Tr., Gr. u. Schn. XI

Lady Worthington Evans (*A. Dickson & Sons Ltd. 1926*) T.-H. Diese Neuheit gehört zu der Klasse der halbgefüllten Gruppen- und Dekorationsrosen, wie Red letter Day, K. of K. usw. und übertrifft diese in ihren Eigenschaften. Die Farbe ist leuchtend schwärzlich karmesinrot, sammetartige Petalen. Blume halb gefüllt, schön geformt, wenn sie sich öffnet. Besitzt den Wildrosenduft. Starker kräftiger Wuchs. Eine ideale Gruppenrose, die, wenn mehr bekannt, sehr begehrt werden wird. Verschiedentlich ausgezeichnet VII

*__La France__ (*Guillot 1867*) T.-H. Bl. silbrigrosa, vorzüglich duftend, eine der bekanntesten Rosen für alle Zwecke III

Lamia (*W. Easlea 1918*) T.-H. Bl. rötlich orange, Pfl. kräftig, ausgez. Gruppenrose II

*__La Toska__ (*Schwartz 1900*) T.-H. Bl. schön, zartrosa, auf langem, kräftigem Stiel. Schn. u. Gr. II

*__Laurent Carle__ (*Pernet-Ducher 1907*) T.-H. Bl. sehr groß, gef., glänz., scharlachrot bis karmin, lange Knospe, Vorzügl. Gr., Tr. u. Schn. . . . I

Leuchtfeuer (*Kiese 1910*) Mon. Bl. ziemlich groß, leucht. scharlachrot, blüht einzeln und in Büscheln. Eine prächtige Gr. II

Preisgruppe

*Lieutenant Chauré (*Pernet-Ducher 1910*) T.-H.Bl. dkl. samtig karmin, kräft. Stiel. Vorzügl. Herbstschnittr., auch für Treiberei bestens geeignet. II

**Lilly Young (*M. Leenders & Co. 1925*) L.-H. Bl. tiefgoldgelb, groß, gefüllt, Pfl. kräftig und reichblühend, Tr., Schn. u. Gr. V

Little Juliet (*P. J. Looymanns & Sons 1924*) T.-H. Aprikosenfarb. auf gelbem Grund VIII

Louise Criner (*C. Chambard 1919*) T.-H. Bl. reinweiß, gut gefüllt, sehr wüchsig, fortwährend blühend. Schn., Tr. u. Gr. II

*Louise Kath. Breslau (*Pernet-Ducher 1912*) L.-H. Krebsrot mit kupfrig-orangegelb. Eine vorzügliche Schn., Tr. u. Gr. III

*Lord Charlemont (*M. Gredy 1922*) T.-H. Blut- u. karminrot, gut, starkwachs., m. gesund. Laub, sehr blühwillig, gute Schn., Tr. u. Gr. III

**Lord Fairfax (*W. R. Gray 1925*) T.-H. Kirschrot, scharlachrot schattiert, wohlriechend, aufrechter Wuchs VIII

**Lord Lambourne (*S. Mac Gredy & Sons 1925*) L.-H. Bl. sumpfdottergelb nie verbleichend, die äußeren Ränder der Petalen leuchtend karmin-scharlach, gut geformt, enorm groß, gefüllt. Laub hellgrün blank, vollkommen mehltaufest. Reichblühende gelbe Garten-, Schnitt- und Ausstellungsrose VII

*Los Angeles (*Howard & Smith 1918*) T.-H. Feuerrot mit orange u. goldgelb, gut duftend, sehr empfehlenswerte Schn. u. Gr. II

Ludwig Möller (*Kiese 1915*) Rem. Bl. sehr groß, fein geformt, duftend, leucht. gelb. Wuchs sehr stark, reichblüh., meist nur an alt. Holze III

*Lyon-Rose (*Pernet-Ducher 1908*) L.-H. Groß, gefüllt, krabbenrot mit lachsgelb, große schöne Knospen, außerord. reichblüh. Tr., Schn. u. Gr. III

*Mabel Morse (*Sam. M. Gredy & Son 1922*) T.-H. Bl. groß, ähnlich „Golden Emblem", rein sonnengelb. Pfl. aufrecht wachsend, gesund belaubt IV

*Mad. Abel Chatenay (*Pernet 1895*) T.-H. Bl. mittelgroß, karminrosa mit salmfarben. Sehr reichblühend. Topf, Schn. u. Gr. II

**Mad. Alb. Barbier (*Barbier & Co. 1925*) T.-H. Bl. nankinggelb aprikosenfarben mit orange schattiert. Außenseite der Petalen rosa mit nankinggelb, Mitte dunkler, groß, schön geformt. Pflanze wüchsig, große, hellgrüne Belaubung. Krankheitsfrei VIII

*Mad. Alexandre Dreux (*Soupert & Notting 1921*) L.-H. Bl. glänzend butterblumengelb, mittelgroß, gefüllt, reichblühend, kräftig, aufrecht . . IV

*Mad. Bérard (*Levet 1871*) T. Bl. dunkel lachsgelb mit rosa, stark wüchsig, sehr reichblühend. Schn. u. Gr. III

*Mad. Butterfly (*E. G. Hill Co. 1919*) T.-H. Feurigrosa mit aprikosenrosa u. goldgelb. Eine hervorrag. Neuheit m. gut. Eigensch. f. alle Zwecke IV

*Mad. Carol. Testout (*Pernet-Ducher 1891*) T.-H. Bl. groß, gefüllt, seidenartig frischrosa. Bevorzugte Tr., Schn. u. Gr. I

*Mad. Ed. Herriot (*Pernet-Ducher 1913*) L.-H. Korallenrot mit gelb und safranrosa, in krabbenrot übergehend. Sehr reichblühende Gr., Tr. u. Schn. Eine der schönsten Farbenrosen I

Madame E. van der Goes (*Verschuren & Söhne*) T.-H. Bl. dunkelrosa, etwas orange, sehr schöne Farbe, Laub bräunlich-grün, sehr empfehlenswert für alle Zwecke VI

Mad. Falcot (*Guillot 1858*) T. Bl. nankinggelb, sehr reichblühende Sorte. III

Mad. Gabriele Luizet (*Liabaud 1877*) Rem. Bl. seidenartig rosa, sehr wohlriechend, reichblühende Tr. I

Mad. Jenny Gillemot (*Pernet-Ducher 1905*) T.-H., nankinggelb, innen safranfarben, schöne lange Knospe. Reichbl. Schnitts. Gute Gr. u. Tr. II

*Mad. Jules Bouché (*Croibier 1910*) T.-H. Bl. weiß mit lachsfarben, gut gef., auf lang. Stiel., starkwachs., eine der besten weißen Schn., Tr. u. Gr. II

Mad. Jul. Gravereaux (*Soupert 1900*) T. Bl. gelb mit pfirsichrosa, starkwüchsig, schöne lange Knospe. Schn. u. Tr. III

*Mad. Jul. Grolez (*Guillot 1897*) T.-H. Bl. groß, leuchtend chinesischrosa, vorzügliche Farbe, sehr gute Gr. II

Mad. Léon Guinotte (*H. A. Verschuren & Sons 1925*) T.-H. Hellrosa, leicht gelb schattiert IX

*Mad. Léon Pain (*Guillot 1905*) T.-H. Bl. fleischfarbigrosa mit orangegelber Mitte. Schn. u. Gr. Sehr gesund und stark wachsend I

Preisgruppe

*Mad. **Maurice de Luze** (*Pernet-Ducher 1904*) T.-H. Bl. dkl. leucht. rosa, Mitte purpurkarmin. Farbe vorzügl. halt. Empfehlensw. Schn., Tr. u. Gr. II

Mad. **Melanie Soupert** (*Pernet-Ducher 1907*) T.-H. Bl. rotgelb, am Grunde karminrosa, reichblühend, gute Schn., Tr. u. Gr. II

Mad. **Montet** (*Liabaud 1880*) Rem. Bl. sehr groß, zart hellrosa, williger Blüher, gute Tr. II

Mad. **Pizay** (*C. Chambard 1920*) T.-H. Bl. salmfarbig aurora, sehr groß, Knospe hell inkarnatrot, kräftig, reichblühend. Gute Schn. u. Gr. IV

*Mad. **Ravary** (*Jos. Pernet 1900*) T.-H. Bl. groß, orangegelb, gesundes Laub. Gute Rose für alle Zwecke I

*Mad. **Seg. Weber** (*Soupert 1908*) T.-H. Bl. zartlachsrosa, Mitte leuchtend, schalenförmig. Knospe spitz. Gute Schn., Tr. u. Gr. III

*Mad. **Victor Verdier** (*E. Verdier 1863*) Rem. Bl. groß, gefüllt, leuchtend karminrot, kräftiger Wuchs. Tr. u. Schn. I

Mlle. **Bep van Rossem** (*G. A. van Rossem 1926*) L.-H. Blume dunkelgelb, nie verblassend, Knospe spitz, sich stets willig öffnend, Pflanze von kräftigem Wuchs, dunkelgrüne Belaubung, vorzügliche Schn. u. Gr. IX

Mlle. **Franziska Krüger** (*Nabonnand 1879*) T. Fleischf. m. kupfriggelb. Gr. III

Magna Charta (*W. Paul 1876*) Rem. Bl. s. groß, reinrosa. Bek. willige Tr. I

Maman Cochet (*Cochet 1893*) T. Bl. s. groß, gefüllt, leucht. rosa. T. IV

Mama Lamesch (*P. Lambert 1923*) T.-H. Bl. tieforange u. fleischrot, Rückseite dunkler, Mitte krebsrot, sehr groß, spitze Form. Pfl. aufrecht, kräftig, buschig wachsend, reichblühend. Schn. u. Gr. . . V

Marcia Stanhope (*G. Lilley 1926*) L.-H. reinw., Bl. schön geformt, stark duft. IX

Maréchal Niel (*Pradel 1864*) T. Bl. sehr groß, dunkelgelb, sehr wohlriechend, stark wachs. Schn. u. Tr. IV

Margaret Mac Gredy (*M. Credy & Sohn 1927*) T.-H. Große gutgeformte Blume, orangescharlach, die selbst vollgeöffnet nicht bleicht, fortgesetzter Blüher, Goldene Medaille, vorzügliche Schn. u. Gr. . . XII

Marie Faist (*D. Berger 1925*) T.-H. Blume zart nelkenrosa mit lachsfarbigen Schimmer, stark gefüllt, fein duftend, Pflanze sehr kräftig, willig blühend. Wertvolle Rose für alle Zwecke V

*Marie **Adelheid v. Luxemburg** (*Soupert & Notting 1912*) L.-H. Bl. ein herrliches Dunkelorangegelb, gute dunkelgelbe Schn. u. Tr. II

Marie Baumann (*Baumann 1863*) Rem. Bl. glänz. dkl. karmin, Pfl. kräftig, reichblühend, Schn. Tr. u. Gr. I

Marie van Houtte (*Ducher 1872*) T. Bl. groß, gef., gelbl. weiß, rosa berand. III

Marie Maaß siehe Neuheit S. 5.

*Margaret **Dickson Hamill** (*A. Dickson & Sons 1915*) T.-H. Bl. groß, gefüllt, dunkelorangegelb, herrl. Farbe, empfehlensw. Schn., Tr. u. Gr. . . II

Méha Sabatier (*Jos. Pernet-Ducher 1916*) T.-H. Bl. glänzend karmesin, groß, gefüllt. Pflanze kräftig, reichblühend. Gute Gr. II

*Mevrouw **G. A. van Rossem** (*Rossem 1926*) Bl. dunkel orangegelb, bräunlich rot, kirschrot geadert VII

*Mevrouw **Smits Gompertz** (*M. Leenders & Co 1917*) T.-H. Kupfrigorange, gesundes Laub, gute Gr. u. Schn. III

*Miss **C. E. van Rossem** (*H. A. Verschuren & Zonen 1919*) T.-H. Samtig blutrot, gut gefüllt, sehr haltbar. Schn., Tr. u. Gr. III

Miss **Willmott** (*S. M. Gredy & Son 1917*) T.-H. Bl. zart zitronengelb, Petalenrand rosa angehaucht. Pfl. kräftig, gut verzweigt, reichblühend. Tr. Schn. u. Gr. III

*Mrs. **Andrew Carnegie** (*L. Cocker & Son 1914*) T.-H. Bl. weiß, gefüllt, wohlriechend. Schn., Tr. u. Gr. III

Mrs. **Aaron Ward** (*Pernet-Ducher 1908*) T.-H. Bl. groß, gefüllt, indischgelb. Gute Schn., Tr. u. Gr. III

*Mrs. **Ambrose Ricardo** (*S. M. Gredy & Son 1914*) T.-H. Bl. dkl. honiggelb, groß gefüllt, duftend, Pfl. kräftig, reichblüh. Tr. Schn. u. Gr. III

Mrs. **Arthur Munt** (*Dickson 1910*) T.-H. Bl. tief rahmgelb b. weiß, pfirsichfarben, sehr reichblühend, wohlriechend, gute Schn., Tr. u. Gr. . . III

Mrs. **Arthur Robert Wadell** (*Pernet-Ducher 1909*) T.-H. Bl. rötlich lachsfarben, Rückseite granatrot, groß, ziemlich gefüllt, starkwüchsig. Reichblühende Gruppenrose III

Preisgruppe

*Mrs. **Beckwith** (*Pernet-Ducher 1922*) L.-H. Bl. rein goldgelb, auf langem, kräftigem Stiel, sehr haltbar. Schn., Gr. u. Tr. IV

*Mrs. **Bryce Allan** (*A. Dickson & Son 1916*) T.-H. Bl. karminrosa, gut duftend, kräftig wachsend. Schn., Tr. u. Gr. II

Mrs. **Calvin Coolidge (*Züchter: The Unit. Stat. Lut. Flower Comp. Verbreiter: F. R. Pierson 1924*) Bl. dunkelgoldgelb, in orange übergehend, halb gefüllt, langer Stiel, duftend. Pflanze kräftig wachsend. Vorzügl. Tr., Schn. u. Gr. IV

*Mrs. **Charles Lamplough** (*S. M. Gredy & Son 1920*) T.-H. Bl. milchweiß, große edle Blume. Pflanze stark u. aufr. wachs. Gute Schn., Tr. u. Gr. IV

*Mrs. **Charles Russel** (*Waban Conservatories 1914*) T.-H. Bl. groß, rein leucht. rosenrot, stark wachsend, aufrecht, haltbare Schn., Tr. u. Gr. II

*Mrs. **Courtney Page** (*S. M. Gredy & Son 1923*) T.-H. Bl. leuchtend orangekirschrot, duftend. Pflanze kräftig u. starkwachsend. Tr., Schn. u. Gr. III

*Mrs. **C. W. Dunbar-Buller** (*Alex. Dickson & Sons 1919*) T.-H. Hellrot mit karmin geadert. Gorgeousartig. Tr., Schn. u. Gr. II

Mrs. **David Baillie** (*H. Dickson 1912*) T.-H. Pflanze wüchsig, sehr reichblühend. Bl. becherförmig, gefüllt, leucht. karmesinrot. Schn. u. Gr. II

*Mrs. **David M. Kee** (*Dickson 1905*) T.-H. Bl. groß, herrl. geformt, rahmgelb. Gr., Schn. u. Tr. III

*Mrs. **Dunlop Best= Cleveland II** (*E. J. Hicks 1914*) Kupfrig gelb, vorzügliche Schnittrose, sehr schönes Laub, auch Tr. u. Gr. III

*Mrs. **Edward Powel** (*P. Bernaix 1910*) T.-H. Bl. samt. feuerrot, Pflanze mittelgr., reichblüh., vollst. mehltaufrei, ausgez. Gr., Herbstschnittrose III

*Mrs. **Farmer** (*Jos. Pernet 1918*) T.-H. Gelbaprikosenfarb., gute Tr., Schn. u. Gr. III

Mrs. **F. R. Pierson** (*F. R. Pierson 1926*) T.-H. Sehr bekannte amerik. Treibsorte, dklrot, Verb. von Premier, hält sich sehr gut, für alle Zwecke geeignet XI

*Mrs. **George Shawyer** (*Lowe & Shawyer 1911*) T.-H. Bl. s. groß, gut gebaut, glänz. dklreinrosa. Wuchs s. stark. Eine d. best. Tr., Schn., Gr. I

*Mrs. **Henry Bowles** (*Chaplin Brothers 1921*) T.-H. Bl. korallenrosa ohne Nebenton. Gute Schn. u. Gr. III

*Mrs. **Henry Morse** (*S. M. Gredy & Son 1919*) T.-H. Bl. rosarot schattiert, Außens. kräftig gefärbt, Grund kupfrig gelb, aufrecht wachsend. Schn. u. Gr. II

***Mrs. Henry Winnet** (*John H. Dunlop 1922*) T.-H. Kirschkarminrot, edel geformt. Schnittrose ersten Rang. a. z. Treib. u. für Gruppen geeign. IV

Mrs. **Herbert Stevens** (*S. Mc. Gredy & Son 1910*) T., weiß. Schn. u. Gr. III

*Mrs. **John Laing** (*Bennett 1888*) Rem. Bl. groß, schön gebaut, zartrosa, früh- u. reichblüh. Eine d. best. Rosen f. langstiel. Schn., Tr. u. Gr. I

*Mrs. **Muir Mac Kean** (*Mac Gredy 1912*) T.-H. Bl. groß, karminrot, schöne Form, gut die Farbe haltend, empfehlenswerte Schn., Tr. u. Gr. . III

Mrs. **Redford** (*S. Mc. Gredy & Son 1919*) T.-H. Bl. orangefarb. Tr., Schn. u. Gr. III

Mrs. **Tresham Gilbey** (*W. E. Chaplin 1923*) T.-H. Bl. korallenrosa mit salmfarbig schattiert, gut duftend. Sorte für alle Zwecke VI

Mrs. **T. Hillas** (*Johs. Pernet Ducher 1913*) T.-H. Bl. reinchromgelb, groß gefüllt, Pfl. kräftig und aufrecht. Tr., Schn. u. Gr. II

Mrs. **Warren G. Harding** (*A. M. Pierson Inc. 1924*) T.-H. Bl. dunkelrosa, Sport von Columbia, gute Gartenrose für alle Zwecke VI

*Mrs. **Wemyss Quin** (*A. Dickson & Sohn 1914*) L.-H. Bl. mittelgroß, gut gebaut, rein sonnengelb. Eine vorzügl. Rose für alle Zwecke, mit gesunder, glänzender Belaubung III

Mrs. **W. C. Egan** (*Howard & Smith 1921*) T.-H. Bl. karminrosa m. salmfarbig, ausgez. Schn., Tr. u. Gr. IV

*Mons. **Boncenne** (*Liabaud 1864*) Rem. Bl. voll, samtig schwarzpurpur, reich- und spätblühend II

Natalie Böttner (*Böttner 1910*) T.-H. Bl. hellgelb, schön gebaut, gute Gr. III

*Nederland (*H. A. Verschuren & Zonen 1919*) T.-H. leucht. rot. Tr., Schn. u. Gr. II

Nelly Verschuren (*Verschuren & Zon. 1918*) T.-H. Lichtgelb. Schn. u. Gr. III

Preisgruppe

New Columbia (*E. G. Hill & Co. 1924*) T.-H. Sport von Columbia, Verbesserung. Blumen besser geformt, stark duftend. Reichblühend VIII

Norman Lambert (*Sam. Mac Gredy & Sohn 1926*) T.-H. Blume von großer Farbenschönheit, Außenseite der Petalen butterblumengelb, Innenseite samtfarb. orange, Pflanze wüchsig, reichblühend, vorzügl. Gartenrose IX

***Oberbürgermeister Dr. Tröndlin** (*E. Kaiser 1904*) T.-H. Farbe zart hellrosa fleischfarbig bis weißlichrosa. Schn. u. Gr. III

Oberhofgärtner Singer (*P. Lambert 1904*) Rem. Reichbl., rein karmin, Gr. II

Old Gold (*Mac Gredy 1914*) T.-H. Altgoldfarbig, gelb, sehr schön, von langer spitzer Form. Gr. u. Liebhaberrose III

***Ophelia** (*Paul & Son 1914*) T.-H. Bl. lachsfleischfarbig m. rosa, breite u. schöne Form, sehr reichblühend, kräftig wachsend. Eine der wertvollsten Rosen für alle Zwecke II

***Otto v. Bismarck** (*J. C. Schmidt 1908*) T.-H. Wuchs und Laub wie Mad. Carol. Testout. Farbe hellrosa III

Padre (*B. R. Cant & Sons 1920*) T.-H. Scharl. m. kupferfarb., Tr., Schn. u. Gr. II

Perle des jardins (*Levet fils 1874*) T. Bl. gr., gefüllt, dunkelkanariengelb III

***Pharisäer** (*W. Hinner 1901*) T.-H. Bl. groß, gefüllt, weißlichrosa m. lachsrosa. Schöne langstielige Tr., Schn. u. Gr. I

Phoebe (*B. R. Cant & Sons 1922*) T.-H. Bl. rahmgelb, weiße Mitte, langstielig. Stark und aufrecht wachs., reichbl., Schn., Tr. u. Gr. . . VII

Pilgrim (*Alex. Montgomery 1920*) T.-H. Bl. glänzend rosenrot, edel gebaut, sehr haltb., duftend. Pfl. kräft., krankheitsfrei. Schn., Tr. u. Gr. III

****Pink Pearl** (*M. Leenders & Co. 1924*) T.-H. Bl. lebhaft rosa mit rötlich auf lachsfarbigem Grund, gefüllt, stark duftend. Pfl. stark wachsend, kerngesund, fortwährend blühend. Gute Rose für alle Zwecke, mit mehreren Preisen ausgezeichnet IV

****Pius XI** (*M. Leenders & Co. 1924*) T.-H. Bl. rahmgelb mit rahmweiß, groß, gefüllt, gut duftend, meist einzeln auf langem, festen Stiel. Pfl. starkwüchsig, gedrungen. Ausgezeichnete Schn., Gr. u. Tr. . V

Premier (*E. G. Hill 1919*) T.-H. Bl. karmin kolor., starkwachs. Schn., Tr. u. Gr. III

Président Bouché (*P. Ducher 1917*) T.-H. Sehr groß, gut gefüllt, kupfrigrot. Wuchs kräft., gute Stiele bringend. Empf. Sorte f. alle Zwecke III

Président Cherioux (*Jos. Pernet-Ducher 1922*) L.-H. Krebsrot mit korallenrot auf gelbem Grunde. Pflanze sehr stark wachsend. Schn., Tr. u. Gr. III

Président F. A. des Tombe (*G. A. von Rossem 1925*). Goldgelb, aprikosengelb geadert VII

President Jac. Smits, siehe Neuheiten Seite 4.

***Preußen** (*Löbner 1920*) T.-H. Bl. tiefdunkelrot, stark wachsend, eine anerkannt gute Tr., auch für Schn. u. Gr. geeignet III

***Prince Cam. de Rohan** (*E. Verdier 1861*) Rem. Bl. groß, gefüllt, samtig schwarzrot. Reichblühende Schn. u. Gr. III

***Prince de Bulgarie** (*Pernet-Ducher 1901*) T.-H. Bl. groß, silbrigrosa m. rötlichgelb schattiert. Sehr schöne Tr. u. Schn. II

Prince Henry (*W. Easlea & Son 1926*) T.-H. Blume beim Aufblühen krabbenrot, in zinnoberrot verlaufend, kräftig wachsend, recht wertvolle Gr. u. Schn. X

***Princesse de Béarn** (*Lévêque 1885*) Rem. Bl. gefüllt, schön gebaut, schwärzlich hochrot mit zinnoberrot, äuß. reichbl. Schn., Tr. u. Gr. II

Prinz Hamlet, T.-H. Sport v. Ophelia, hat dieselben guten Eigenschaften wie die Stammsorte. Blumen etwas gefüllter und von kräftig rosa Farbe. Gute Schn. u. Tr. V

Prinzeß Juliana (*M. Leenders & Co. 1918*) T.-H. Bl. dunkelrot, sehr schön u. haltb., Pflanze buschig, außerordentl. voll u. reichbl., vorzügl. Tr. II

Professor Dr. von Beck siehe Neuheiten S. 5.

Professor Gnau siehe Neuheiten Seite 5.

***Radiance** (*Cook 1909*) T.-H. Bl. groß, kugelig, leucht. lachskarmin mit opalrosa und kupfriggelb. Schn. I. Ranges. Wuchs kräftig und gesund. Gute Tr. u. Gr. I

Preisgruppe

Rapture (*Traendly & Schenk 1926*) T.-H. Feurig-rosa mit aprikosen-rosa und goldgelb, wird in Amerika von all den Ophelia ähnlichen Rosen am meisten zur Treiberei verwendet, ist in den Farben ausgeprägter als Butterfly, ganz vorzügl. Tr., Gr. u. Schn. . . . XII

Rayon d'or (*Pernet-Ducher 1910*) L.-H. Kupfergelbe, scharlach gestreifte Knospe. Bl. sonnengelb. Effektvolle Gr., auch für Treib. geeign. III

Red Columbia, roter Sport d. Columbia, Tr. V

***Red Cross** (*A. Dickson & Sons 1916*) T.-H. Leucht. karminrote Farbe, nie verblauend, eine schöne beachtenswerte Rose II

Red letter Day (*Alex. Dickson & Sons 1914*) T.-H. Bl. dunkel blutrot. Gute Schn., Tr. u. Gr. II

Red Premier (*Robert Scott & Sohn 1925*] T.-H. Innenseite der Blume glänzend purpurrot, Außenseite der Petalen caroubierrot, sonst ähnlich wie Premier, ganz ausgez. Tr. VII

***Red Star** (*H. A. Verschuren 1919*) T.-H. Bl. leicht gefüllt, feurigrot, nie verblauend, gut haltbar, Wuchs kräftig. Für alle Zwecke geeignet III

Reims (*Barbier & Cie. 1924*) L.-H. Fleischfarbig mit gelb. Pflanze kräftig, winterhart, reichblühend IX

***Reine Marie Henriette** (*Levet 1879*) T.-H. Bl. kirschr., groß, starkwüchs. Gr. III

***Reinhard Bädeker** (*Kordes 1918*) L.-H. Blume sattgelb mit kapuzinroter Schattierung. Glänz. großes Laub. Eine gute Tr. u. Solitärpflanze III

***Revd. F. Page Roberts** (*B. R. Cant & Sons 1921*) T.-H. Maréchal Niel-gelb, rötlich gestreift IV

***Richmond** (*E. G. Hill 1906*) T.-H. Bl. scharlachrot, gut für amerik. Treiberei, sowie für Frühtreiberei geeignet, auch gute Gr. u. Schn. . I

***Robert Betten** (*J. C. Schmidt 1920*) T.-H. Bl. rein leucht. dunkelkarminrot, nicht verblauend. Kräftig aufrecht wachsende Schn., Tr. u. Gr. . III

***Roger Lambelin** (*Veuve Schwartz 1890*) Rem. Samt. karm. u. weiß, gute Gr. III

Roi Albert (*Klettenberg & Londes 1925*) T.-H., silbrig karminrosa, Mitte zinnoberrot erhellt, groß, gut gefüllt, auf starkem Stiel, vorzügliche Rose für alle Zwecke VIII

****Roselandia** (*Züchter: W. Stevens, Verk.: Stuart Low. & Co. 1924*) T.-H. Bl. schön gelb gefärbt, Sport von Golden Ophelia, als Verbesserung von ihr, größer und ausgeprägter in Farbe als diese, stark und köstlich duftend. Pfl. gut und kräftig wachsend, eine ganz bedeutende Tr. und Rose für alle Zwecke V

***Rose Marie** (*S. Dorner & Son 1918*) T.-H. Hellrosenrot. Gr. u. Schn. III

***Rose Queen** (*E. G. Hill 1912*) T.-H. Bl. lebhaft rosa, Knospe sehr lang, Farbe gut haltend. Tr. u. Schn. III

***Rote Captain Christy** (*Perrier 1898*) Rem. Bl. groß, dunkelkarmin, vorzügliche Tr. u. Schn. II

***Rotelfe** (*Tantau 1922*) T.-H. Schwärzl.rot, mittelgr., ges. i. Wuchs. Gr., Schn., Tr. IV

****Royal Red** (*E. G. Hill 1925*) T.-H. Bl. scharlachrot m. schwärzl. Schattierung. Pfl. kräftig, reichblühend, Tr., Schn. u. Gr. VII

***Rübezahl** (*Dr. Krüger 1917*) T.-H. Bl. scharlachpurpurrot, prachtvolle rote Farbe, für langen Schnitt geeignet, vorzügl. Schn. u. Gr. . . II

***Ruhm v. Steinfurth** (*Weigand 1920*) Rem. Rote Druschki gen. Gr., Schn., Tr. III

***Sachsengruß** (*Neubert 1912*) Rem. Bl. atlasartig zart fleischfarbigrosa auf weißl. Grund. Ein guter Sämling von Druschki. Schn., Tr. u. hohe Gr. III

***Scarlet Glory** (*A. Dickson & Sons 1925*) T.-H. Bl. zinnoberscharlach, große Pflanze, starkwüchsig, gut verzweigt. Schn., Tr. u. Gr. . . XI

***Schleswig-Holstein** (*Engelbrecht 1920*) L.-H. Goldgelber Sport von Mme. Ed. Herriot. Gr. u. Schn. II

Senator (*Florex Garden 1926*) T.-H. Dunkelrote amerik. Neuheit, welche Hadley ersetzen soll, ist Abkömmling von Premier und Red Columbia, äußerst blühwillig, ausgez. Tr. u. Schn. X

Sénateur Mascuraud (*Pernet-Ducher 1909*) T.-H. Bl. groß, gef., kugelig, gelb mit dottergelber Mitte. Vorzügl. Gr., Tr. u. Schn. II

Sénateur Vaisse (*Gouillot père 1859*]. Bl. groß, voll, leuchtend rot, kräftig wachsend, reichblühend. Schn. u. Tr. II

Preisgruppe

**Sensation (*Joseph H. Hill & Co. 1924*). Bl. sehr groß, gefüllt, kräftig, langstielig, scharlachkarmesinrot, schwärzlich schattiert. Pflanze sehr stark aufrecht wachsend V

**Shot Silk (*A. Diskson & Sons 1924*) L.-H. Bl. salmorange m. kirschrot, gut gefüllt, auf kräftigen langen Stielen, duftend. Pfl. kräftig, gut verzweigt, mehltaufrei. Tr., Schn. u. Gr. V

Simone de Chevigné (*Jos. Pernet-Ducher 1924*) T.-H. Bl. zart fleischrosa mit gelb schattiert, groß, gefüllt, lange Knospe. Pflanze kräftig sparrig wachsend, wenig bestachelt, hellgrün belaubt. Eine gute Rose für alle Zwecke VI

**Sir David Davis (*M. Gredy & Sohn 1926*) T.-H. Lebhaft dunkel karmesinrot mit gelben Schattierungen, gutgeformte Blume auf festem Stiel, außerordentlich reichblühend, vorzügl. Schn. u. Tr. IX

*Souv. de Claud. Pernet (*Pernet 1920*) L.-H. Rein goldgelb, innen dunkler, sehr groß, gefüllt, aufr. wachs., ges. Bel. Tr. u. Schn. III

Souv. de Clermonde (*Pernet Ducher 1925*). Bl. salmfarb. rosa m. dkl. Mitte. Pfl. starkwüchsig, gesund belaubt. Tr., Schn. u. Gr. IX

*Souv. de G. Beckwith (*Jos. Pernet 1919*) T.-H. Bl. krebsrot mit chromfarbengelber Mitte. Stark wachsend III

*Souv. de Georges Pernet (*Joh. Pernet-Ducher 1921*) L.-H. Bl. prächtig orientrot, außen in cochenille-karmin übergehend, das Ganze gelb überhaucht. Pflanze stark und kräftig wachsend. Schn., Tr., Gr. III

*Souv. de Gustav Prat (*Pernet Ducher 1910*) T.-H. Blume hell-schwefelgelb, sehr groß, Pflanze kräftig und reichblühend, gute Rose für alle Zwecke III

*Souv. de H. A. Verschuren (*H. A. Verschuren & Sons 1922*). Wertvolle T.-H., Bl. sehr groß, auf einzelnem Stiel, goldgelb bis orange. Tr., Schn. u. Gr. III

*Souv. de la Malmaison (*Beluze 1834*). Bl. groß, voll, weiß, Mitte zartrosa. Reichblühende Schn.-, Tr.- u. Gr.-Rose III

*Souv. de Pierre Notting (*Soupert & Notting 1902*) T. Bl. aprikosengelb m. orangefarben III

*Sovereign. (*B. R. Cant & Son 1922*). T.-H. Innen kräftig goldgelb, außen dkl. orangerot, gesund im Laub, reichblühend. Gr., Schn., Tr. . . . III

*Sunburst (*Pernet-Ducher 1912*) T.-H. Bl. groß, leucht. kadmiumgelb m. orangegelber Mitte. Schn., Tr. u. Gr. II

*Sunstar (*Al. Dickson 1921*) T.-H. Bl. goldgelb m. scharlachrot. Reichblühende Farbenrose III

*Stadtrat Glaser (*Kiese 1911*) T.-H. Schwefelgelb, bringt stets gute Bl., stammt v. Pharisäer, vorzgl. kräftig wachs. Rose für alle Zwecke III

Templar (*Züchter: The Montgomery-Company, Verbreiter: A. M. Pierson 1924*) T.-H. Bl. reinrot, gefüllt, kugelförmig, stark duftend, Pflanze kräftig wachsend, aufrecht, reichblühend. Tr. u. Gr. . . V

*The Queen Alexandra Rose (*Sam. Mc. Gredy & Sons 1918*) L.-H. Bl. sehr groß, gefüllt, kapuzinerrot, altgoldgelb an der Rückseite der Petalen, im Grunde rein orange. Herrl. neue Farbe, ähnl. Juliet. IV

*Toisson d'Or (*Jos. Pernet-Ducher 1921*) T.-H. Bl. aprikosengelb mit orangegelb schattiert, groß, gut gefüllt, kugelförmig. Pflanze gut wachsend, buschig, glänzend grün belaubt. Reichblühend. Ausgezeichnete Farbe. Rose für alle Zwecke IV

Tom Wood (*Alex. Dickson 1896*) T.-H. Kirschrot, eine der besten roten Sorten, bis spät in den Herbst blühend, sehr empfehlenswerte Schn. u. Tr. III

*Ulrich Brunner fils (*Levet 1882*) Rem. Bl. groß, kirschrot, beste Sorte für langstieligen Schnitt, vorzügl. Treibrose II

*United States (*H. A. Verschuren & Zonen 1918*) L.-H. Bl. zitronengelb. Gute Gr.-Rose III

*Una Wallace (*Sam. Mc. Gredy 1921*) T.-H. Bl. kräft. rosa leucht. Edelgebaute Bl. auf kräft. Stiel steh., gesund. Laub. Gute Schn., Tr. u. Gr. III

*van Houtte (*Lacharme 1869*) Rem. Bl. groß, gute Form, dkl. feuerrot mit karm. Sehr gute Tr., Schn. u. Gr. II

Preisgruppe

*Victor Teschendorff (*Ebeling,* Verk. *Victor Teschendorff 1920*) T.-H. Gute weiße Treib- und Ausstellungsrose mit feinem Rosenduft und gesunder Belaubung. Ausgezeichnet mit 2 Wertzeugnissen I. Klasse. Als Kasten-Treibrose geeignet IV

Victory (*Mac Gredy 1920*) T.-H. Glänzend scharlach karmesin, von schöner Form, prachtvolle Gr., auch zum Tr. geeignet VII

Villa Pia (*Gebr. Leenders 1926*) T.-H. Bl. samtig dunkelrot mit schwärzlichem Schein, groß, gefüllt, duftend, sehr reichblühend, gute Schn. u. Tr. VIII

*Ville de Paris (*Jos. Pernet 1925*) L.-H. Bl. rein goldgelb ohne Nebenton, ähnlich Souv. de Cl. Pernet, Farbe jedoch ausgeprägter. Wuchs straff aufrecht, feste Stiele. Glänzend dunkelgrünes Laub. Erstklassige Schnitt- und Treibrose VI

Viscountess Enfield (*Pernet-Ducher 1910*). L.-H. Altkupferrosa mit gelb, äußere Blumenblätter lebhaft karmin. Schn., Tr. u. Gr. III

Vicomtesse Pierre du Fou (*Souvageot 1923*) T.-H. Prächtig dunkelrosa, starkwachsend, reichblühend VII

*W. C. Gaunt (*A. Dickson & Sons 1917*). Schwärzlich rote Bl., mittelgroß, haltbar, eine dkl. rote Richmond II

Weddigen (*P. Lambert 1916*) T.-H. Bl. silbrig flachsrosa, bis zur Mitte lachsrot werdend, gut duftend. Gute Schn., Tr. u. Gr.-Rose . . . III

*Westfield Star (*H. Morse 1920*) T.-H. Atlasweiß bis leicht schwefelgelbe Ophelia, schöne edle Form, kr. wachs., gute Schn., Tr. u. Gr. . . . III

White Killarney (*Waban Conservatory 1910*) T.-H. Bl. lang, von herrlich weißer Farbe, leicht gef., empfehlenswerte Frühtreibsorte . . III

*White Maman Cochet (*Cook 1898*) Tee. Bl. rahmw., Sport v. Maman Cochet III

Wilhelm Kordes (*W. Kordes Söhne 1922*) L.-H. Bl. goldgelb m. orange, blutrot m. kapuzinerrot. Dankbar blühend, eine der farbenprächtigsten Neuheiten für alle Zwecke III

William A. Richardson (*Vve. Ducher 1878*) Noisette. Bl. mittelgroß, ockerfarbig orangegelb III

*William F. Dreer (*Howard & Smith 1920*) L.-H. Bl. zart silbrig rosa, Pfl. kräftig, gesund belaubt. Gr. u. Schn. II

*Willowmere (*Pernet-Ducher 1913*) L.-H. Bl. sehr groß, gefüllt, krebsrot m. gelber Mitte, Rand karminrosa, Schn. u. Gr. III

*Xavier Olibo (*Lacharme 1865*) Rem. Bl. samtigrot, reichblühend, duftend II

Parkrosen.

Hierunter fallen alle Wildrosen und botanische Arten, wie Moos-, Centifolien-, Rugosa-Sorten usw. Wildrosen dürfen nicht oder nur wenig geschnitten werden.

Preisgruppe

Beauté de Lyon (*Pernet-Ducher 1910*) L. Bl. korallenrot mit gelb, vollständig winterhart. Gr. IV

Bergers Erfolg (*Berger 1924*) Rug. Bl. scharlachrot, einfach, kräftig. . IV

*Blanche Moreau (*Moreau-Robert 1881*) Moosr. Bl. groß, gefüllt, reinweiß, die Knospen sind von schönstem grünen Moos umhüllt . . IV

Carmen (*Peluter Lambert*) Rug. Dunkelblutrot, einfach IV

Centifolia Commune, Moosr. Rosa, gef., großbl. IV

*Conrad Ferd. Meyer (*Dr. Müller 1899*) Ros. rugosa. Bl. sehr groß, rein silbrigrosa, vorzügl. Geruch, winterhart, sehr frühblühend. IV

*Cristata (*Vibert*) Mossr., rosa IV

Eugenie Guinoisseau (*Guinoisseau 1865*) Moos. Bl. gr., gefüllt, purpurviol. IV

Georges Cain (*Dr. Müller Gravereaux 1909*). Bl. groß, gefüllt, amarant mit purpur VIII

Geschwinds Nordlandsrose (*Gräfin Chotek*). Bl. mittelgroß, stark gefüllt, von schöner hermosarosa Farbe, Flor ganz besonders reich, eine Parkrose allerersten Ranges VIII

*James Veitch (*E. Verdier 1865*) Moos. Bl. mittelgroß, gefüllt, dunkelschieferfarbig, violett mit feuerrot, sehr reichblühend IV

Preisgruppe

Jaune Bicolore (*Autriche*) L. Bl. mittelgroß, einfach, safranrot, frühbl., herrl. Sehr empfehlenswert als Strauch-, Hecken- u. Spalierrose . IV

Kazanlik = Rosa damascena trigintipetala. Rosa, halbgefüllt, Oelrose. IV

Le Reve *(Pernet-Ducher 1923—1924).* Parkrose, einfache goldgelbe Blume, winterhart, Pflanze stark rankend, schönste u. wertvollste aller gelben IV

Mad. Georges Bruant (*Bruant 1887*) Rug. Reinweiß, halbgefüllt . . . IV

Mad. Hardy (*Hardy 1833*) Rosa gall. Reinweiß, gefüllt IV

Mad. Plantier (*Plantier 1835*) T. Bl. schmal, reinweiß, gute Form, viel Blumen bringend, kräftig wachsend, sehr hart IV

Maidenblush (*Kew 1797*). Reinweiß IV

***Muscosa Commune.** Die gewöhnliche rosa Moosrose mit starkem Geruch und schönster Bemoosung IV

Nova Zembla (*H. W. Mees 1906*) Rug. Weiß, gefüllt IV

Parkfeuer (*Lambert 1906*). Bl. einfach feurigrot, Laub und Holz rötlich. Pflanze sehr stark wachsend IV

***Persian Yellow** (*Willock 1833*) L. Bl. mittelgroß, gefüllt, schön goldgelb, hart. Als Strauch für Hecken und Spaliere zu empfehlen IV

Rosa Moyesi (*1910 aus China eingef.*). Einfach dunkelblutrot IV

Rosa rubiginosa = Schott. Zaunrose. Laub nach reif. Aepfeln duft. Bl. kl., hellrosa. Siehe auch Baumschul-Abteilung: Heckenpflanzen

Rosa rubrifolia fl. pl. (*J. C. Schmidt 1899*). Karminrosa, gefüllt . . . IV

Rosa rugosa atropurpurea. Halbgefüllt, mit violettem Schein IV

Rosa rugosa Regeleana (*Thunberg 1784*) Rosa rugosa. Vollst. winterharter Strauch, Laub dunkelgrün, sehr schön, blüht während des ganzen Sommers. Die Früchte eignen sich vorzügl. z. Einmachen — Preise siehe unter Beerenobst S. 33 und Ziersträucher S. 43.

Rosa sericea var. pteracantha (*China 1907*). Herrlicher Strauch mit farnähnl. Laub und großen einfachen weißen Blüten, frühblühend, mit ganz eigenartig geformten Stacheln VII

***Roseraie de l'Hay** (*Cochet 1902*) Rug. Dunkelrot, remont. IV

***Salet** (*Lacharme 1854*) Moos. Bl. rosa, schön bemoost IV

Soleil d'or (*Pernet-Ducher 1900*) L. Sehr reichblüh. u. remontierend. Farbe herrlich goldgelb mit rosa, wohlriechend u. sehr widerstandsfäh. IV

***Sonnenlicht** (*Kiese & Co. 1913*) L. Bl. groß, leicht gefüllt, hellkanariengelb, kräft. aufrecht wachs., glänz. dunkelgrün belaubt, reichblüh. IV

Sultan (*Kiese 1916*) L. Gelb mit rot IV

***Stern v. Prag** (*Berger 1924*) R.-H. Pfl. stark aufr. wachs., gesund belaubt. Bl. sammetartig schwärzlichrot. Neue wertvolle Parkrose IV

Theano, Zimtrose. Leuchtend rosa IV

***Türkes Rugosa-Sämling** (*Türke,* Verk. *Teschendorff 1923*). (Conrad Ferd. Meyer × Mrs. Aron Ward.) Wuchs ähnlich Conrad Ferd. Meyer. Die Bl. sind groß u. dicht gef., die Knospen in schöner langer Form u. spitz. Die Farbe der Knospen ist tief dunkelgelb, oft kupfrig u. geht beim Erblühen ins pfirsichrosa, eine weiche warme Farbe, über. Duft gleicht dem Centifolienduft . . V

Polyantha-Rosen (vielblumige Zwergrosen).

Preisgruppe

Aennchen Müller (*J. C. Schmidt 1907*). Bl. mittelgr., halbgef., lebhaft dklrosa, besonders für Gruppen geeignet II

Betsy van Nees (*S. van Ryn 1914*). Bl. reinrot, Belaubung hellgrün, frei von Mehltau, Wuchs kräftig, ausgezeichnet m. ersten Preisen III

***Dr. Kater** (*Struwe 1925*). Bl. dkl. rot, schöne Dolden, Pfl. kräftig, ausgez. Gruppenrose III

***Eblouissant** (*Turbat 1919*). Bl. sammetdklrot, in schönen großen Dolden blühend, Laub glänzend u. gesund. Wertvolle Polyantha III

***Echo** (*Peter Lambert 1914*). Sport von Tausendschön, aber immerblühend und niedrig bleibend, ganz vorzüglich für Binderei und Gruppen II

Preisgruppe

*Ellen Poulsen (*Poulsen*, Verk. *Teschendorff 1911*). Bl. leuchtend dklrosa, sehr groß, von vorzügl. Duft, Blätter lederartig, glänzend grün, vollst. pilzfrei. Ganz vorzügl. Gr. u. Topftr., auch z. Schnitt geeignet III

Else Poulsen (*D. T. Poulsen 1924.*) Bl. zartrosa, halbgefüllt, Pfl. sehr stark und aufrecht, gute Gruppenrose, ähnlich Rödhätte IV

*Erna Teschendorff (*Teschendorff 1911*) Diese Rose gilt auch heute noch als eine der besten u. schönsten unter den leucht. roten Polyantharosen. Farbe leucht. karminrot, vorzügl. haltend. Ausgezeichnet mit mehreren Wertzeugnissen u. ersten Preisen. Für Topftreiberei gilt sie bis jetzt als die beste, auch für Gruppen bestens geeignet . . II

Etoile Luisante (*E. Turbat & Co. 1918*). Bl. korallenrot, kräft. wachs., ges. Pfl. III

Eugène Lamesch (*P. Lambert 1900*). Bl. lcht. gelb, m. rosa schatt., mittelgr. III

*Eva Teschendorff (*Teschendorff 1923*). Diese Sorte ist ein Sport der bewährten Polyantharose Echo und seit mehreren Jahren hier beobachtet. Die Farbe ist ein grünlichgelbes Weiß, fast ebenso wie Kaiserin Auguste Viktoria. Der Wuchs ist kräftig u. aufrecht. Die Blühwilligkeit ist ausgezeichnet und dauernd, die wunderbare hellgrüne Belaubung und die großen Echo-ähnlichen Blütenballen werden ihr viel Freunde bringen und sie zu einer der beliebtesten Polyantharosen machen. Geeignet ist sie für alle Zwecke, besonders zum Treiben und für feine Gruppen. Sie dürfte die beste weiße Polyantharose sein, die bis jetzt im Handel ist V

Frau Dr. Erreth (*Geduldig 1915*). Bl. goldgelb, etwas rosa gestreift, großblumig, gute Gruppenrose IV

Frau Elisabeth Münch (*Münch & Haufe 1921*). Roter Sport von Orléans-Rose, mit allen guten Eigenschaften der Muttersorte ausgestattet III

Frau Elise Kreis (*Kreis 1913*). Bl. karminrot, Sport von Aennchen Müller, mit den guten Eigenschaften der Muttersorte III

Frau Rudolf Schmidt (*R. Schmidt 1919*). Bl. feurigblutrot, gute Gr. u. Tr. III

Freudenfeuer (*Kiese & Co. 1917*). Bl. kirschrot, große Dolden, Pfl. kräftig und gesund III

George Elger (*Turbat 1912).* Bl. in großen Büscheln, kupfrig goldgelb in hellgelb übergehend, die gelbeste Polyantha. Sehr reichblühend. Tr.-, Topf- und Einfassungsrose IV

Gloire de Polyantha (*Guillot 1888*). Bl. lebhaft rosa, mittelgr. Dolden II

*Goldlachs siehe Neuheiten Seite 5. . . . . . .

Greta Kluis, rosa, vorzügliche Gruppen- und Treibrose II

*Gruß an Aachen (*Geduldig 1910*). Polyantha-H., ziemlich großblumig, gelblichrosa mit rot, reichblühend. Sehr empfehlensw. Topf-, Tr. u. Gr. III

Gwyneth (*Woosmann 1923.*) Bl. hellgoldgelb m. zitronengelb schattiert, Pfl. stark wachsend III

Ideal (*van Mes 1922*) Bl. intensiv scharlachrot, an der Sonne nicht verbrennend IV

J. F. Müller *(J. F. Mülier 1927).* Dunkelrot, Sport von Rödhätte, etwas niedriger bleibend X

Jessie (*Merryweather 1909*). Bl. lebhaft kirschzinnoberrot in aufrechten lockeren Dolden. Für alle Zwecke II

Johanna Tantau siehe Neuheiten Seite 6.

Joseph Guy (*Nonin 1921*). Blatt lebhaft scharlachrot, sehr groß, Pflanze sehr wüchsig, reichblühend, ausgezeichn. Topf- und Gruppenrose IV

Juliana (*H. Den Ouden & Zoon 1921*). Bl. zart salmfarben, Pfl. wuchs- und blühwillig ähnlich Orléansrose IV

Katharine Zeimet (*P. Lambert 1901*). Kräftig wachsend in aufrechten, lockeren Rispen, Bl. reinweiß II

Kirsten Poulsen (*Poulsen 1924*). Eine ganz bedeutende Verbesserung der Rödhätte, dunkel blutrot IV

Königin Wilhelmina (*Holland 25*). Bl. rosa, Pfl. kräftig und gesund . III

*Lady Reading, Rote Ellen Poulsen (*C. v. Kleef & Co. 1921*). Mit denselben guten Eigenschaften wie die Muttersorte III

Preisgruppe

Leonie Lamesch (*P. Lambert 1909*). Bl. leicht kupferrot, Mitte hellgelb IV

Lindbergh. Bl. lachsfarbig orange. Sport von Orléans-Rose V

Locarno siehe Neuheiten Seite 5. . . . . .

Louise Walter (*Walter 1909*). Bl. porzellanfarbig, rosa geadert, schön, dankbar blühend, gut für Gruppen und Topftreiberei II

Mad. Jul. Gouchault (*Turbat 1913*). Bl. zinnoberrot m. orangezinnoberrot schattiert, wundervolle Farbe. Sehr widerstandsfähig, gesund. Für alle Zwecke II

Mad. Norbert Levavasseur (*Levavasseur 1904*). Bl. karminrot, in Dolden blühend, bekannt. Gr. u. Tr. II

Magnifique *(de Ruyter).* Hellrosa, reichblühend, aufrechter buschiger Wuchs, große Blütendolden, Blüte gefranzt, $^3/_4$ gefüllt IX

Maman Turbat (*Turbat & Co. 1912*). Bl. dunkel-chinesisch-rosa, eine sehr empfehlenswerte Polyantha III

Merveille des rouges (*Dubreuil 1912*). Bl. intens. blend. samtig karminrot, mehltaufrei. Prachtvoll niedrig bleibende Polyantha, speziell für Gruppen und Einfassungen IV

*Mrs. Ed. Cavell (*J. Speck 1918*). Bl. tiefdunkelrot. Wird als dklr. Orléansr. bezeichnet. Für Treiberei und Gruppen bestens geeignet II

Mrs. C. W. Cutbush (*Cutbush 1907*). Bl. mittelgr., gef. nelkenrosa, s. reich in groß. Büsch. blüh. Sport von Mad. N. Levavasseur. F. a. Zw. geeig. II

Natalie Nypels (*M. Leenders & Co. 1919*) Kräftiges rosa m. Herriotschein. Wuchs kräftig IV

Orange Perfection (*J. Speck 1927*). Winterveredlungen, feurig intensiv lachsfarbig, Sport von Orléans, ähnlich wie Goldlachs, jedoch Farbe noch leuchtender und auch beim Aufblühen nicht verbleichend XI

Orange Queen (*Kersbergen 1924*). Bl. salmfarb. orange, Pfl. kräftig u. stark wachsend IV

*Orléans-Rose** (*Levavasseur 1909*). Bl. geranienrot mit rosarot. Schimmer, Zentrum weiß, Pflanze kräftig, reichblüh., gesund, für alle Zwecke II

*Orléans-Th. Simmgen** (*Simmgen 1925*). Bl. glänzend dunkelrot. Ein Sport von Orléans mit allen guten Eigenschaften der Muttersorte III

Prinz Jean de Luxembourg (*Soupert & Notting 1926*). Blume klein, reinweiß, wohlriechend, sehr reichblühend in Rispen von 100 bis 150 Blumen IX

Primerose Sistau (*Turbat 1925*). Blume cochenillekarmin mit gelben Schattierungen, wenig bestachelt IX

*Rödhätte [Rotkäppchen]** (*Poulsen,* Verk. *V. Teschendorff 1911*). Bl. dkl. leucht. rot, von herrl., sich vorz. halt. Farbe. Eine der besten Gr. III

Rudolf Kluis (*Kluis & König 1923*). Bl. glänzend rot. Roter Sport von Ellen Poulsen III

*Salmon Queen.** Lachsfarben V

Scarlet Leader, siehe Neuheiten Seite 5.

Schneewittchen (*P. Lambert 1901*). Bl. schneeweiß, klein, gefüllt, duftend, Pfl. niedrig, gesund III

Siegesperle (*Kiese 1915*). Bl. rahmweiß, Art ähnlich Louise Walter, gute Gruppen- und Schnittrose III

Stadtrat Meyn *(Tantau 1919).* Bl. leuchtend ziegelrot, sehr schöner Herbstblüher II

Superba, siehe Neuheiten Seite 5.

Suzanne Turbat (*E. Turbat & Cie. 1916*). Bl. kupfrig rosa, Pfl. blühwillig, große Dolden, Schn., Tr. u. Gr. III

Teschendorff-Jubiläums-Rose, Neuheit, siehe Seite 3.

Triomphe Orléanais (*P. Peanger 1912*). Bl. glänzend dkl. kirschrot, nicht verblauend, Pfl. aufrecht in kräftigen Büscheln blühend . . III

Verdun (*Barbier & Co.*). Bl. prachtvoll purpurkarmin, verblaut nicht, ziemlich groß, Pfl. kräftig, niedrig, gut verzweigt, ausgezeichnete Gruppenrose III

*Yvonne Rabier** (*Turbat 1910*). Bl. reinweiß, gef., von vorzügl. Duft, Blatt glänzend, sehr widerstandsfähig II

Preisgruppe

Schlingrosen (Rosa multiflora).

Aglaia (*P. Lambert 1896*). Bl. klein, grünlichgelb, in Büscheln blühend, starkwachsend . . . . . IV a

*__Albéric Barbier__ (*Barbier 1901*). Wich.-H. Bl. gelblichweiß, stark wachsend. Laub sehr gesund, außerordentl. dklgr. u. glänzend. IV a

Allen Chandler (*George Prince 1925*). Bl. leucht. scharlach, erscheinen meist zu drei und vier zusammen, stark rankend . . . . . VI a

*__American Pillar__ (*Conrad & Co. 1910*). Bl. 6—10 cm Dchm. in mächtigen Sträußen, zartrosa mit gelben Staubfäden. Hart . . . . . IV a

Achievement (*English & Son 1926*). Wich., eine vollständig neue Abweichung dieser Klasse, Belaubung ist weißbunt, Blume dunkelrosa, korallenrosa schattiert, sehr reichblühend, Liebhaberrose von seltenem Reiz IX

Chatillon Rambler (*Nonin 1913*). Bl. rahmfarbig m. rosa, groß, halbgefüllt, Pfl. kräftig, spät u. dauernd blühend . . . . . IV a

Climbing Chat. de Clos Vougeot (*Henry Morse 1920*). Bl. dunkelschwarzrot, großblumig, stark wachsend . . . . . IV a

Climbing Madame Butterfly (*The Boston Rose Farms 1926*). Blume wie Madame Butterfly. Pfl. kräftige, lange Triebe bringend, ausgezeichnete Sorte IX

Climbing W. Kordes. Rankende Form der Wilh. Kordes. s, Seite 4.

*__Crimson Rambler__ (*Turner 1893*). Bl. gefüllt, in großen Dolden, lebhaft karminrot, starkwachsend, auch für Töpfe sehr gut . . . . . IV a

*__Donau__ (*Praskac 1913*). Bl. rötlichlila bis schieferfarben, gut gefüllt, großdoldig, Pfl. kräftig . . . . . IV a

*__Dorothy Perkins__ (*Perkins 1903*). Wich.-H., extra schön, rein lachsrosa, gut gefüllt, blüht in groß. Sträußen, starkwachs., winterh., gute Tr. IV a

Euphrosyne (*P. Lambert 1896*). Bl. reinrosa, halbgefüllt, frühblühend, Pfl. kräftig, Solitärpflanze . . . . . IV a

Excellenz Kuntze (*P. Lambert 1909*). Blume klein, gefüllt, rahmgelb bis schwefelgelb, mittelhoch rankend, an jedem Triebe blühend . . IV a

*__Excelsa__ (*Walsh 1910*). Bl. glänzend, gefüllt, scharlachrot, erregt allgemeine Bewunderung, kräftig wachsend, gute Tr. . . . . IV a

Félicité et Perpétue (*Jacques 1828*) Bl. fleischfarbigweiß, Pfl. sehr stark, vorzügliche Rankrose . . . . . IV a

Freifrau von Marschall (*Lambert 1913*) Bl. zarthellrosa, kräftig wachsend IV a

*__Frl. Oktavia Hesse__ (*H. A. Hesse 1910*). Bl. weißlichgelb mit dunkelgelber Spitze, feiner Teeduft, hart, krankheitsfrei, sehr zu empfehlen . . IV a

*__Fragezeichen__ (*Böttner 1910*). Starkwachsend, schön belaubt, rosa blüh., ähnlich der Hermosa in großen Dolden, vorzüglich als Schling-, wie auch als Topftreibrose . . . . . IV a

Geheimrat Dr. Mittweg (*P. Lambert 1909*). Bl. rosarot mit gelblicher Mitte, in großen lockeren Dolden blühend bis zum Frost . . . . . IV a

Gneisenau (*P. Lambert 1924*). Blüte schneeweiß, bis 8 cm Durchesser, Strauch bis 2 m hochwerdend, Spätblüher . . . . . IV a

*__Graf Zeppelin__ (*Böhm 1910*). Bl. korallenrot, ein reichblühender Sport von Weigands Crimson Rambler, starkwachsend, hart . . . . . IV a

*__Gruß an Freundorf__ (*Praskac,* Verk. *V. Teschendorff 1913*). Bl. karminr., halb gefüllt, mit weißen Punkten, sich sehr lange haltend, Belaubung gl. dunkelgrün . . . . . IV a

*__Gruß an Zabern__ (*P. Lambert 1904*). Eine vorzügl. reinweiße frühbl. Schl. IV a

Heart of Gold (*Dr. W. van Fleet 1925*). Tief dklrot mit einem weißen Band, das die goldgelben Staubgefäße von der Mitte trennt. Belaubung durchaus unempfindlich gegen Krankheiten IX

Heinrich Conr. Söth (*P. Lambert 1919*). Bl. rosa mit weißem Auge, stark und kräftig wachsend, mit gesundem Laub . . . . . IV a

Helene (*P. Lambert 1897*). Rein violettrosa auf gelbweißem Grunde, fast stachellos, bis 10 Blumen auf einem Stiel . . . . . IV a

Preisgruppe

*Hiawatha (*Walsh 1907*) Wich.-Hybride. Bl. klein, einfach, schön karmesinrot, große Dolden, starkwachsend, Treibrose . . . . . IVa

Ida Clemm (*Walter 1907*). Weiße Rambler, große Büsche, schneeweiße Blumen, reich blühend . . . . . IVa

*Immerblühende Crimson Rambler (*Flower of Fairfield*) (*Ludorf 1908*) Bl. dunkelrot, blüht reich und andauernd, wächst nicht so stark wie Crimson Rambler, als Topf-, Treib- u. Heckenrose sehr zu empfehlen IVa

*Lady Gay (*Walsh 1906*) Wich.-Hybr. Bl. klein, kirschrosa, ziemlich gef., winterhart, ähnlich Dor. Perkins. Treibrose . . . . . IVa

Lady Godiva (*G. Paul 1907*). Blume blaß-fleischfarb. rosa, stark rankend, Sport von Dor. Perkins mit all deren guten Eigenschaften . . . V

*Marie Henriette Gräfin Chotek (*P. Lampert 1912*). Bl. leuchtend karmesinrot, duftend. Laub dunkelglänzend . . . . . IVa

Minnehaha (*Walsh 1905*). Bl. dkl. lachsrosa, gefüllt. Pfl. kräftig. . . IVa

Mrs. F. W. Flight (*Cutbush 1907*). Bl. rein nelkenrosa, Pflanzen kräftig IVa

Pauls Carmin Pillar (*Paul & Son 1906*). Starkwachsend, einf. leuchtendrote große Blüte, sehr reichblühend . . . . . IVa

**Pauls Scarlet Climber (*W. Paul 1917*). Bl. dklrot, stark wachs., gesund V

*Perle vom Wienerwald (*Praskac,* Verk. *V. Teschendorff 1913*). Bl. rosa, innen karminrosa, nach außen zart nelkenrosa . . . . . IVa

Rankende Jessie (*Kiese & Co. 1919*). Bl. dunkelrot, stark wachsend, mit gesundem Laub . . . . . IVa

Rankende Louise Kath. Breslau (*W. Kordes 1917*). Farbe wie Stammsorte IVa

Rankende Mad. Carol. Testout (*Brix*, Verk. *Teschendorff 1920*). Bl. dklrosa wie die Muttersorte, eine ausgezeichnete Rankrose . . . . . IVa

Royal Scarlet Hybrid (*Chaplin Brothers 1926*). Hat Aehnlichkeit mit der geschätzten Pauls Scarl. Climber, jedoch Farbe noch dunkelroter, wertvolle Bereicherung der Rankrosen X

*Rubin (*J. C. Schmidt 1901*). Bl. mittelgroß, leucht. rubinrot, gef., in lockeren Dolden blühend, sehr stark wachsend . . . . . IVa

*Schloß Friedenstein (*J. C. Schmidt 1915*). Bl. blau, Pflanze stark wachsend, eine sehr gute Schlingrose . . . . . IVa

Schneeflocke (*Frank Cant & Co. 1922*). Bl. in großen Dolden, schneeweiß. Pflanze sehr stark rankend . . . . . IVa

*Silvia (*Paul & Son 1912*). Bl. leucht. zitronengelb bis weiß, stark wachsende und gesunde Pflanzen . . . . . IVa

*Sodenia (*Chr. Weigand 1911*). Bl. reinleucht. karm. bis scharlachrot, lockere Dolden. Laub dkl. glänzendgrün, starkwachsend, unempfindlich gegen Mehltau. Gute Treibrose . . . . . IVa

Star of Persia (*Pemperton 1920*). Sattgelb mit goldgelben Staubgefäßen, mittelgroß VII

Thalia (*P. Lampert 1895.*) Bl. reinweiß. Pfl. gesund und wüchsig, blüht früh . . . . . IVa

*Tausendschön (*J. C. Schmidt 1907*). Bl. zartrosa in groß. lock. Sträußen blühend, für alle Zwecke zu empfehl., besond. auch für Treiberei IVa

Trier (*P. Lambert 1904*). Blüht an den Triebspitzen bis Herbst. Bl. rahmweiß mit dunkelgelben Staubfäden . . . . . IVa

*Veilchenblau (*J. C. Schmidt 1910*). Sämling von Crimson Rambler, rosalila, im Verblühen bläulich, stark wachsend . . . . . IVa

Wartburg (*Kiese 1910*). Säml. v. Tausendschön. Bl. karminrosa, reichblüh. IVa

*White Dorothy Perkins (*B. R. Cant 1909*). Sport v. Dorothy Perkins, reinw., myrtenähnl. Blume. Sehr empfehlensw. Schling- u. Topftreibrose IVa

*White Tausendschön (*Paul & Son 1913*). Reinweiß, starkwachsend, mit den guten Eigenschaften der Stammsorte. Sport v. Tausendschön IVa

*Zepherine Drouhin (*Bizot 1869*). In der Schweiz genannt Ch. Bonnet, in England: Madame Gust. Bonnet, in Italien: Ingegnoli predilitta (auch Zéphyrine Doingt gen.), Bl. glänzend karmesin, groß, gefüllt, schwachduftig, Pflanze stark rank., reichblühend. Bourbon-Rose V

Preisgruppen
mit den darunterfallenden Rosensorten meines Sortiments.

Gruppe I

Remontant

Alfred Colomb, rot
Dr. Andry, rot
Duc de Wellington, dunkelrot
Earl of Gosford, rot
Eugène Fürst, rot
Fisher & Holmes, rot
Frau Karl Druschki, weiß
General Jacqueminot, rot
Horace Vernet, rot
Jean Liabaud, karmin
Mad. Gabr. Luizet, rosa
Mad. Victor Verdier, rot
Magna Charta, rosa
Marie Baumann, rot
Mrs. John Laing, rosa

Teehybriden

Freiburg II, rosa
Gen. S. A. Janssen, karminrot
Geo C. Waud, rot
Johanna Sebus, hellrot
Jonkh. J. L. Mock, rosa
Lady Ashtown, rosa
Laurent Carle, scharlachrot
Mad. Carl. Testout, rosa
Mad. Leon Pain, fleischfarben
Mad. Ravary, gelb
Mrs. G. Shawyer, rosa
Pharisäer, rosa
Radiance, lachsfarben
Richmond, scharlachrot

Rosa lutea-Hybriden

Mad. Ed. Herriot, rosarot mit gelb

Gruppe II

Remontant

Captain Christy, rosa
Captain Hayward, rot
Coquette des Blanches, weiß
Eclair, feuerrot
Georg Arends, rosa
Georg Dickson, rot
Gloire de Ched. Guinoisseau, rot
H. E. Richardson, rot
Hugh Dickson, rot
Mad. Montet, rosa
Mons. Boncenne, schwarzrot
Oberhofgärtn. Singer, karminrot
Princesse de Béarn, rot
Rote Capt. Christy, dklkarminrot
Senateur Vaisse, rot
Ulrich Brunner, rot
van Houtte, rot
Xavier Olibo, rot

Teehybriden

Arabella, rosa
Augustus Hartmann, rot
Betty, rosa mit gelb
Betty Uprichard, lachsrosa
Charles K. Douglas, rot
Comt. G. de Rochemur, rot
Covent Garden, rot
Crimson Emblem, rot
Dora Hansen, rosa
Duchess of Southerland, rosa
Edel, elfenbein
Edith Cavell, weiß
Eugène Boullet, rot
Franklin, orangerosa mit gelb
Frank W. Dunlop, rosa
Gen. Mac Arthur, rot
Gen. Snijders, rot
Gladys Holland, rosa mit gelb
Gloire de Hollande, dunkelrot
Gorgeous, gelb
Gustav Grünerwald, karmesinrosa
Hadley, dunkelrot
Hedwig Reicher, weiß mit gelb
His Majesty, zinnoberrot
Hortulanus Budde, rot
Janet, gelb
J. G. Glassford, dunkelrot
K. of K., schwarzrot
Käthe Hetschold, hellgelb
Königin Carola, rosa
Kootenay, gelblich
Lady Greenall, orangegelb m. weiß
Lady Hillingdon, gelb
La Toska, rosa
Lamia, orange
Lieuten. Chauré, rot
Los Angeles, orange m. goldgelb
Louise Criner, reinweiß
Mad. Abel Chatenay, rosa
Mad. Jenny Gillemot, gelb
Mad. Jules Bouché, lachsfarben b. weiß
Mad. Jules Grolez, rosa
Mad. Maur. de Luze, rosa
Mad. Mel. Soupert, rotgelb
Marg. Dickson Hamill, gelb
Méha Sabatier, karmesin
Mrs. Bryce Allan, rosa
Mrs. Charles Russel, rosenrot
Mrs. C. W. Dunbar-Buller, rot
Mrs. David Baillie, rot
Mrs. Henry Morse, rosarot
Mrs. T. Hillas, gelb
Nederland, rot
Ophelia, fleischfarben
Padré, scharlach-kupferfarb.
Prince de Bulgarie, rosa m. gelb
Prinzess Juliana, dunkelrot
Red Cross, rot
Red letter day, rot
Rübezahl, rot
Sénateur Mascuraud, gelb
Sunburst, gelb
W. C. Gaunt, dunkelrot

Teerosen

Alex. Hill Gray, gelb
Freiherr v. Marschall, dklkarmesinrot

Rosa lutea-Hybriden

Adolf Kärger, chromgelb
Adolf Koschel, orangegelb
Independence Day, goldgelb mit kupfer
Jean C. N. Forestier, rot m. gelb
Marie Adelh. von Luxemburg, gelb
Schleswig-Holstein, gelb
William F. Dreer, gelb

Monatsrosen

Feuerzauber, rot
Gruss an Teplitz, rot
Hermosa, rosa
Leuchtfeuer, rot

Polyantharosen

Aennchen Müller, rosa
Echo, rosa
Erna Teschendorff, rot
Gloire de Polyantha, rosa
Greta Kluis, rosa
Jessie, rot
Kath. Zeimet, weiß
Louise Walter, rosa
Mad. Jul. Gouchault, rot
Mad. Norbert Levavasseur, rot
Mrs. C. W. Cutbush, rosa
Mrs. Ed. Cavell, dunkelrot.
Orléansrose, rot
Stadtrat Meyn, ziegelrot
Yvonne Rabier, weiß

Gruppe III

Remontant

Avoca, karminscharlach
Baronne Ad. de Rothschild, rosa
Commandeur Jul. Gravereaux, rot
Emden, rot
Friedensrose, reinweiß
Heinrich Münch, rosa
Ludwig Möller, gelb
Pr. Cam. de Rohan, dunkelrot
RogerLambelin, karm.rot m. weiß
Ruhm von Steinfurth, rot
Sachsengruß, rosa

Bourbon-Remontant

Souv. de la Malmaison, weiß m. rosa

Teerosen

Alice de Rothschild, gelb
Belle Lyonnaise, gelb
Mad. Bérard, gelb mit rosa
Mad. Falcot, nankinggelb
Mad. Jules Gravereaux, rosa
Mlle. Franz. Krüger, rosa m. gelb
Marie van Houtte, gebl. weiß
Mrs. Herbert Stevens, weiß
Perle des Jardins, gelb
Souv. de Pierre Notting, gelb
White Maman Cochet, weiß

Teehybriden

Admiration, cremefarben
Belle Siebrecht, karminrosa
Bertha von Suttner, rosa
Bürgermeister Christen, karminrosa
Burgemeester Sandberg, weißrosa
Camillo Schneider, blutrot
Cand. Lyonnaise, weiß
Captain G. Dessirier, rot
Cechoslavia, alabasterweiß mit rosa
Charlotte Klemm, blutrot
Cheerful, krabbenrot
Cleveland, rosa
Cleveland II, kupfriggelb
Dean Hole, rosa
Dernburg, karminrosa

Duchess of Wellington, gelb
Ellen Willmott, hellrosa
Elsie Beckwith, lachsrosa
Ed. Mawley rot
Ethel Somerset, rosa
Etoile de France, rot
Etoile de Hollande, dunkelrot
Evrard Ketten, karmin
Farbenkönigin, rosa
Felix Brix, rosa mit gelb
Frau Dr. Krüger, lachsfarben
Frau Hedwig Wagner, rosa
Frau Ida Münch, goldgelb
Friedrichsruh, dunkelrot
Gartendirektor Ries, rosa mit Silber
Generalin Isenbart, gelblichweiß mit rosa
Golden Ophelia, goldgelb
Grace Darling, rot
Harry Kirk, gelb
Hermann Neuhoff, dunkelrot
Herzogin von Calabrien, weiß
Hindenburgrose, rot
Hortulanus Fiet, goldgelb
Josephine, rosa mit gelb
Kaiserin Aug. Viktoria, weiß
Königin Marie Therese, lachsrot
Königin Vict. v. Schwed., gelb
Kronprinz Wilhelm, rosarot
La France, rosa
Lady Inchequin, scharlachrot
Lady Pirrie, lachsfarben m. gelb
Lord Charlemont, rot
Mad. Seg. Weber, rosa
Mevr. Smits Gompertz, kupfrig orange
Miss Willmott, hellgelb
Miss C. E. van Rossem, blutrot
Mrs. Andrew Carnegie, weiß
Mrs. Aaron Ward, indischgelb
Mrs. Ambrose Ricardo, dunkelgelb
Mrs. Arthur Robert Wadell, rötlich lachsfarben
Mrs. Arthur Munt, gelb
Mrs. Courtney Page, orange-kirschrot
Mrs. David M. Kee, gelb
Mrs. Dunlop Best, kupfriggelb
Mrs. Edward Powell, feuerrot
Mrs. Farmer, aprikosenfarben
Mrs. Henry Bowles, rosa
Mrs. Muir Mac Kean, rot
Mrs. Redford, orangefarben
Natalie Böttner, hellgelb
Nelly Verschuren, gelb
Oberbürgermeister Dr. Tröndlin, rosa mit weiß
Old Gold, altgoldfarbig
Otto von Bismarck, rosa
Pilgrim, rosenrot
Premier, karmin
Prés. Bouché, kupfrigrot-gelb
Preußen, dunkelrot
Red Star, feuerrot
Reine Marie Henriette, kirschrot
Robert Betten, rot
Rose Marie, hellrot
Rose Queen, rosa
Souv. de Georges Beckwith, krebsrot
Souv. de Gust. Prat, gelb
Souv. de H. A. Verschuren, goldgelb
Sovereign, innen gelb, außen rot
Sunstar, gelb
Stadtrat Glaser, gelb
Tom Wood, kirschrot
Una Wallace, rosa
Westfield Star, weiß bis gelb
White Killarney, weiß
Louise Kath. Breslau, krebsrot
Lyonrose, korallenrot mit gelb
Mrs. Wemyss Quin, gelb
Président Cherioux, krebsrot mit gelb
Rayon d'or, gelb
Reinhard Bädeker, gelb mit rot
Souv. de Cl. Pernet, gelb
Souvenir de Georges Pernet, krebsrot
United States, gelb
Viscountess Enfield, kupferrosa
Wilhelm Kordes, gelbor. m. blutrot
Willowmere, rosa mit gelb

Lutea-Hybriden

Arthur R. Goodwin, kupfrigrot
Capt. Ronald Clerk, rot m. orange
Christine, goldgelb
Clarice Godacre, gelb
Constance, gelb
Elvira Aramayo, herriotfarb.
Flammenrose, gelborange
Golden Emblem, gelb
Juliet, krebsrot

Monatsrosen

Fellemberg, karminrosa
Hofgärtner Kalb, rosa

Noisette-Rose

William A. Richardson, ockergelb

Polyantha-Rosen

Betsy van Nes, rot
Dr. Kater, rot
Eblouissant, dunkelrot
Ellen Poulsen, dunkelrosa
Etoile Luisante, korallenrot
Eugène Lamesch, gelb
Frau Elise Kreis, rot
Frau Elisabeth Münch, rot
Frau Rud. Schmidt, blutrot
Freudenfeuer, rot
Gruß an Aachen, gelblich rosa
Gwyneth, hellgoldgelb
Königin Wilhelmine, rosa
Lady Reading, rot
Maman Turbat, dunkelrosa
Orléans Th. Simmgen, dunkelrot
Rödhätte, rot
Rud. Kluis, rot
Siegesperle, weiß
Schneewittchen, weiß
Suzanne Turbat, rosa
Triomphe Orléanaise, kirschrot
Verdun, purpurkarmin

Gruppe IV

Teehybriden

Andenken an Joh. Gehlhaar, weiß
Annie Laurie, rosa m. gelb. Rand
Arthur Cook, rot
Aspir. Marcel Rouyer, gelb u. rosa
Capt. F. S. Harvey Cant, salmfarb.
Columbia, rosa
Commonwealth, dunkelrosa
Comtesse of Rhoden, pfirsichrosa
Concordia, rosa
Cornelia, fleischfarbig mit rosa
Elizabeth Cullen, rot
Fliegerheld Boelcke, gelb
Hawlmark Scarlet, scharlachrot
Herzogin Marie Antoinette, gldf.
Imperial Potentate, rötlich
Johan C, M. Mensing, dunkelrot
John Hart, kirschrot
Lady Dixon-Hartland, zartrosa
Mabel Morse, gelb
Mad. Butterfly, rosa mit gelb
Mad. Pizay, salmfarbig
Mrs. Calvin Coolidge, goldgelb
Mrs. Charles Lamplough, weiß
Mrs. Henry Winnet, karminrot
Mrs. W. C. Egan, karminrosa
Pink Pearl, rosa
Rotelfe, schwarzrot
Reverend F. Page Roberts, gelb mit rot
Toisson d'or, aprikosengelb
Victor Teschendorff, weiß

Lutea-Hybriden

Abendröte, korallenrot mit gelb
Diadem, korallenrot mit gelb
Feu Jos. Looymanns, aprikosengelb mit rosa.
Florence L. Izzard, gelb
Mad. Alex. Dreux, butterblumengelb
Mrs. Beckwith, goldgelb
The Queen Alexandra-Rose, rot mit gelb

Teerosen

Gloire de Dijon, gelb
Maréchal Niel, gelb
Maman Cochet, rosa

Parkrosen

Beauté de Lyon, korallenrot m. gelb
Bergers Erfolg, dunkelrot
Blanche Moreau, reinweiß
Carmen, dklrot.
Centifolia com., rosa
Conrad Ferd. Meyer, rosa
Cristata, rosa
Eugène Guinoisseau, purpurviol.
James Veitch, dkl. schieferfarb.
Jaune bicolore, safranrot
Le Rêve, goldgelb
Mad. Georg Bruant, reinweiß
Mad. Hardy, rosa mit weiß
Mad. Plantier, weiß
Maidenblush, reinweiß
Muscosa commune, rosa
Nova Zembla, weiß
Parkfeuer, feurig rot
Persian Yellow, goldgelb
Rosa damascena trigintipetala, hellrosa
Rosa Moyesi, dunkelblutrot
Rosa rubrifolia fl. pl., karminrosa
Rosa rug. atropurpurea, blaurot
Roseraie de l'Hay, dkl. rot
Salet, rosa
Soleil d'Or, gelb m. rosa
Sonnenlicht, hellgelb
Sultan, gelb mit rot
Stern von Prag, dunkelrot
Theano, leuchtend rosa

Polyantha-Rosen

Else Poulsen, rosa
Frau Dr. Erreth, gelb
George Elger, kupfriggelb
Ideal, kupfergelb
Joseph Guy, scharlach
Juliana, salmfarb.
Kirsten Poulsen, dunkelrot
Leonie Lamesch, kupferrot m. gelb
Merveille des rouges, rot
Natalie Nypels, rosa.
Orange Queen, salmfarbig

Gruppe Va: Schlingrosen

Aglaia, grünlichgelb
Alberic Barbier, gelblichweiß
American Pillar, rosa
Châtillon Rambl., rahmfarb.-rosa
Climb. Chât. de Clos Vougeot, rot
Crimson Rambler, karminrot
Donau, rötlichlila
Dorothy Perkins, lachsrosa
Euphrosine, reinrosa
Exzellenz Kunze, gelb
Excelsa, rot
Félicité et Perpetue, fleischfarbig weiß

Freifrau von Marschall, zart-hellrosa
Fragezeichen, rosa
Frl. Oktavia Hesse, weißlichgelb
Geheimrat Dr. Mittweg, rosarot
Gneisenau, schneeweiß
Graf Zeppelin, korallenrot
Gruß an Freundorf, rot
Gruß an Zabern, reinweiß
Heinr. Conr. Söth, dunkelrot
Helene, violettrosa mit gelbweiß
Hiawatha, rot
Ida Clemm, weiß
Immerbl. Crimson Rambl., dklrot
Lady Gay, rosa
Marie Henriette Gräf. Chotek, rot
Minnehaha, lachsrosa
Mrs. F. W. Flight, reinrosa
Pauls Carmin Pillar, rot
Perle vom Wienerwald, rosa
Rankende Jessie, rot
Rankende L. K. Breslau, krebsrot mit kupfrig
Rankende Mad. C. Testout, rosa
Rubin, rot
Silvia, gelb
Sodenia, rot
Schloß Friedenstein, bläulich
Schneeflocke, weiß
Tausendschön, rosa
Thalia, reinweiß
Trier, weiß
Veilchenblau, rosalila
Wartburg, rosa
White Perkins, weiß
White Tausendschön, weiß

Gruppe V

Teehybriden

Andenken an Hans Mondani, rosa
Argyle, cremefarben
Chât. de Clos Vougeot, dklrot
Clara Curties, gelblich
Marie Faist, lachsrosa m. orange
Clovelly, karminrosa
Frau E. Hamann, rötlich gelb
Lady Craig, gelb
Mama Lamesch, orange
Marie Faist, lachsrosa m. orange
Pius XI., cremefarbig
Prinz Hamlet, dunkelrosa
Red Columbia, rot
Roselandia, gelb
Sensation, karmesinrot
Templar, rot

Lutea-Hybriden

Lilli Joung, goldgelb
Shot Silk, kirschrot

Parkrosen

TürkesRug.-Sämling, rosa m. gelb

Polyantha-Rose

Eva Teschendorff, weiß
Lindbergh, lachsfarbig orange
Salmon Queen, lachsfarbig

Schlingrosen

Lady Godiva, fleischfarbig rosa
Pauls Scarlet Climber, dunkelrot
Zepherine Drouhin, karmesin

Gruppe VI

Teehybriden

Angnes Glover, dunkelrot
Amerika, rosa
Courage, dunkelrot
Doris Trayler, orangegelb
Golden Gleam, gelb
Gooiland Beauty, orangegelb
H. C. Valeton, goldgelb
John Henry, rosarot
Mrs. Tresham Gilbey, korallenrosa
Mad. E. van der Gocs, rosa mit orange
Mrs. Warren G. Harding, dklrosa
Simone de Chevigné, zartrosa mit gelb

Lutea-Hybriden

Angèle Pernet, orangerot m. gelb
Ville de Paris, goldgelb

Schlingrose

Allan Chandler, scharlachrot

Gruppe VII

Teehybriden

Empire Queen, kirschrot
Lady Florence Stronge, rot mit violettrosa
Lady Worthington Evans, schwarzrot
Mevrouw G. A. van Rossem, orangeg. m. kirschrot geadert
Phoebe, rahmgelb
Pres. F. A. des Tombe, dklgoldgelb
Victory, scharlach karmesin
Viscountess Pierre de Fou, dunkelrosa
Red Premier, rot
Royal Red, dunkelrot

Lutea-Hybriden

Golden Mainz, goldgelb
Lord Lambourne, gelb

Schlingrose

Star of Persia, gelb

Remontant

Henry Néward, scharlachrot

Parkrose

Rosa sericea var. pteracantha, weiß

Gruppe VIII

Teehybriden

Autocrat, krebsrot mit gelb
Cuba, scharlach m. kupferfarb.
Dame Edith Helen, reinrosa
Duchess of York, goldgelb
Ethel Chaplin, gelb
J. Zingari, orange mit scharlach
Lady Marg. Stewart, gelb
Little Juliet, aprikosenfarben
Lord Fairfax, kirschrot
Mad. Alb. Barbier, gelb m. orange
New Columbia, rosa
Roi Albert, rosa mit rot
Villa Pia, dunkelrot

Parkrosen

Gschwinds Nordlandsrose, rosa
Georges Cain, amarant

Gruppe IX

Teehybriden

Briarcliff, rosa
Charles P. Kilham, orangerot
Dr. Edw. Deacon, krebsrot m. or.
Dorina Neave, silberrosa
Fritz Maydt, kupferfarben
Goudvlinder, orangegelb
Gruss a. d. Lausitz, rosa m. violett
Kardinal Schulte, rot
Ladylove, opheliafarben
J. F. Müller, dunkelrot
Norman Lambert, gelb m. orange
Reims, fleischf. mit rot u. orange
Sir David Davis, rot mit gelb
Souv. de Clermonde, salmf. rosa
Prinz Jean de Luxembourg, reinweiß

Lutea-Hybride

Mlle. Bep van Rossem, dklgelb

Polyantha-Rosen

Magnifique, hellrosa
Primerose Sistau, cochenillekarmin mit gelb

Schlingrosen

Achievement, rosa
Hart of Gold, rot mit weiß
Royal Scarlet Climber, rot
Climb. Mad. Butterfly, wie Butterfly

Gruppe X

Teehybriden

Doris Dickson, orange mit rot
Mad. Leon Guinotte, hellrosa m. g.
Marcia Stanhope, reinweiß
Prince Henry, rot
Senator, dunkelrot

Schlingrose

Royal Scarlet Hybrid, dunkelrot

Polyantha-Rosen

Goldlachs, feurig lachsf.
Locarno, zinnober orangerot

Gruppe XI

Teehybriden

Florex, orangerosa
Lady Silvia, rosa mit gelb
Mrs. F. R. Pierson, dunkelrot
Scarlet Glory, rot

Polyantha-Rose

Orange Perfection, feurig intensiv lachsfarbeu

Gruppe XII

Teehybriden

Desmond Johnston, rot mit orange
Julien Potin, goldgelb
Julia Countess of Dartrey, rosa mit gelb
Marg. Mac. Gredy, orange scharlach
Rapture, rosa mit goldgelb

Rosen-Sortiment

nach Farben geordnet siehe meinen Hauptkatalog.

Baumschul-Abteilung

Die Preise verstehen sich rein netto, ab Baumschule, ausschließlich Verpackung, für Lieferung in Sorten meiner Wahl mit möglichster Berücksichtigung der gewünschten. **Der Preis für mittlere Qualität liegt 20 %, für II. Qualität 40 % unter dem Preis der I. Wahl.** Bei persönlichem Aussuchen in den Baumschulen sind die Preise nicht maßgebend.

Obstbäume und Formobst

Aepfel

	Wahl	1 St. RM	10 St. RM	100 St. RM
Hochstämme mit 1 und 2jähr. Kronen	I	2,50	24,—	225,—
„ extra stark, mit mehrjährigen Kronen		2,80	27,—	260,—
Halbstämme	I	1,70	16,—	150,—
Buschbäume, 2—3jährig		1,30	12,50	120,—
„ 3—4 „		1,75	16,50	160,—
„ 4—5 „ , 2. Serie nicht ganz ausgebildet		2,20	21,—	200.—
Pyramiden mit 1 Serie		1,75	16,50	160,—
„ „ 2 Serien		3,—	28,50	270,—
Spaliere „ 1 Etage		1,90	18,—	170,—
„ „ 2 Etagen		3,—	28,50	270,—
„ „ 3 Etagen		4,—	38,—	—,—
Senkrechte Schnurbäume, 2—3 jährig		1,30	12,50	120,—
„ „ 3—4 „ . . . extra stark		1,75	16,50	160,—
„ „ mehrmals verschult. 150/200 cm hoch		3,—	27,—	250,—
Wagerechte „ 1 armig	I	1,70	16,—	150,—
„ „ 1 „ extra stark		2,—	19,—	180,—
„ „ 2 „	I	2,—	19,—	180,—
„ „ 2 „ extra stark		2,60	25,—	240,—
U-Formen	I	2,60	25,—	240,—
„ extra stark		3,30	31,—	300,—
Verrier-Palmetten, 4 armig		8,—	75,—	700,—
1jährige Veredlungen (nicht zu verwechseln mit Handveredlungen) extra stark		—,70	6,50	60,—

Birnen

Hochstämme mit 1- und 2jährigen Kronen	I	2,50	24,—	225,—
„ extra stark, mit mehrjährigen Kronen		2,80	27,—	250,—
Halbstämme	I	1,80	17,50	165,—
Büschbäume, 2—3 jährig		1,70	16,50	160,—
„ 3—4 „		2,30	22,—	210,—
„ 4—5 „ 2. Serie nicht ganz ausgebildet		3,—	28,—	260,—
Pyramiden mit 1 Serie		2,10	20,—	190,—
„ „ 2 Serien		3,85	37,—	350,—
Spaliere „ 1 Etage		2,20	21,—	200,—
„ „ 2 Etagen		3,80	35,—	325,—
Senkrechte Schnurbäume		1,70	16,50	160,—
„ „ extra stark		2,30	22,—	210,—
Wagerechte „ 1 armig	I	2,—	19,—	180,—
„ „ 1 „ extra stark		2,30	22,—	210,—
„ „ 2 „	I	2,30	22,—	210,—
„ „ 2 „ extra stark		3,—	28,50	270,—
U-Formen	I	3.30	32,—	300,—
„ extra stark		4,20	40,—	380,—
U-Formen, starke Ausstellungsware, mehrmals verschult, ca. 3 m hoch, reich mit Fruchtholz besetzt		25,—	230,—	—
Verrier-Palmetten, 4 armig		10,—	95,—	900,—
Einjährige Veredlungen auf Quitte, 90—130 cm hoch, extra stark		—.75	7.—	65.—

	Wahl	1 St. RM	10 St. RM	100 St. RM
Pflaumen und Zwetschen				
Hochstämme	I	3,—	28,—	260,—
„	extra stark	3,50	33,—	310,—
Halbstämme	I	2,—	19,—	180,—
Buschbäume	I	1,80	17,—	160,—
Mirabellen-Hochstämme		3,20	30,—	290,—
Kirschen				
Hochstämme, Süßkirschen	I	2,30	22,—	210,—
„ Schattenmorellen	I	2,50	24,—	225,—
Halbstämme, Süßkirschen u. Schattenmorellen	I	1,80	17,—	160,—
Schattenmorellenbusch	I	1,40	13,—	120,—
„ „	extra stark	2,—	19,—	180,—
„ Fächer	I	2,20	21,—	200,—
„ „	extra stark	3,—	29,—	280,—
Süßkirschenbusch	I	2.—	19,—	180,—
Wildkirschen-Hochstämme	I	1,80	17,—	160,—
Aprikosen				
Hochstämme	I	6,50	60,—	—
Halbstämme	I	5,—	45,—	—
Büsche	I	1,70	16,—	150,—
„	extra stark	2,—	19.—	180,—
Spalier und Fächer	I	3,20	31,—	300,—
„ „ „	extra stark	4,—	38,—	360,—
Pfirsiche				
Hochstämme	I	6,50	60,—	—
Halbstämme	I	5,—	45,—	—
Büsche	I	2,20	21,—	200,—
„	extra stark	2,50	24,—	230,—
Spalier und Fächer	I	3,50	33,—	300,—
Walnüsse				
Hochstämme	I	3,30	32,—	300,—
„	extra stark	4,—	38,—	360,—
Dreiviertelstämme	I	2,70	26,—	250,—
Halbstämme	I	2,60	24,—	230,—
Eßbare Kastanie (Castanea vesca)				
Hochstämme	I	7.—	68,—	650,—
Eßbare Eberesche (Sorbus aucup. moravica)				
Hochstämme	I	3,30	31,—	300,—
Quitten				
Hochstämme	I	3,—	28,—	—
Halbstämme	I	2,50	24,—	—
Büsche veredelt	I	1,80	17,—	160,—
Mispel				
Büsche	I	2,20	21.—	—

Beerenobst

mittlere Wahl 20 %, II. Wahl 40 % billiger als I. Wahl.

	Wahl	1 St. RM	10 St. RM	100 St. RM
Johannisbeer-Hochstämme	I	1,40	13,—	125,—
„ „	extra	1,60	15,—	145,—

	Wahl	1 St. RM	10 St. RM	100 St. RM	1000 St. RM
Stachelbeer-Hochstämme	I	1,40	13,—	125,—	—
„ „	extra	1,60	15,—	145,—	—
Johannisbeer-Mittelstämme, 75/90	I	1,20	10,—	90,—	—
Stachelbeer- „ 75/90	I	1,20	11,—	100,—	—
Himbeer-Sträucher in diversen Sorten . . .	I	—,25	2,—	16,—	150,—
„ „ Shaffers Colossal . . .	I	—.60	5,—	45,—	—
„ „ Neuh. Loyd George, Pynes Royal	I	—,50	4,50	40,—	—
„ „ Preußen	I	—,50	4,50	40,—	—
Brombeer-Sträucher	I	—,50	4,50	40,—	—
„ „	extra	—,60	5,50	50,—	—
Johannisbeer-Sträucher, rote Holl., rote Kirsch- u. schwarzfrüchtige Sorten, 8/12 tr.		—,50	4,50	42,—	400,—
„ rote Holl., rote Kirsch- u. schwarzfr. Sorten, 5/8 tr.		—,40	3,50	32,—	300,—
„ rote Holl., rote Kirsch- u. schwarzfr. Sorten, 3/5 tr.		—,30	2,50	24,—	220,—
„ weißfr. u. andere Sorten 25 % teurer.					
„ rote Holl. zum Aufsch., 1j. Steckholz		—	1,—	9,—	80,—

Heros-Johannisbeere, Neuheit ersten Ranges, eine der wertvollsten roten Johannisbeeren für den Erwerbs- u. Liebhaber-Obstbau. Die Länge der Trauben ist die größte aller bisher bekannten. Bis 32 Beeren wurden an einer Traube gezählt. Die einzelne Beere hat einen Durchmesser bis 16 mm, soaaß sie kleinen Kirschen gleicht. Die Farbe ist hochrot. Der Geschmack ist sehr süß u. wohlschmeckend. 10 St. RM 20,—, 100 St. RM 150, unter 10 St. werden nicht abgegeben.

	Wahl	1 St. RM	10 St. RM	100 St. RM	1000 St. RM
Stachelbeer-Sträucher, großfr., 3/5 tr. . . .		—,50	4,50	40,—	350,—
„ „ „ 5/8 „ . . .		—,65	6,—	55,—	500,—
„ „ „ 8/10 tr. . .		—,75	7,—	60,—	—
Gebirgs-Stachelbeer-Sträucher, großfr. . . .	I	—,60	5,—	40,—	—
Haselnuss-Sträucher, großfr. i. S.	I	—,80	7,—	60,—	—
„ „ „ „ „ . . extra stark		1,—	9,—	80,—	—
„ „ rotblättr. Bluthasel . .	I	1,30	12,—	110,—	—
„ „ gewöhnliche, I. Wahl .		—,55	5,—	42,—	—

Edler Wein in Töpfen

Versand mit Rücksicht auf das bestehende Weinbau-Gesetz ab meiner außerhalb des sächs. Weinbaugebietes befindlich. Anzuchtstelle, in besten Sorten

in Töpfen 1—1,5 m hoch	I	2,60	25,—	240,—	—
„ „ 1,5—2 „ „	extra	3,80	36,—	350,—	—
Rosa rugosa Regeleana, großfr. Hagebutte . .	I	—,45	4,—	36,—	—
Rosa rug. Hollandica mit großen Hagebutten, sehr empfehlenswert als Zierstrauch, auch für Früchte zum Einmachen.		—,45	4,—	36,—	—
Morus alba, Maulbeerbaum, für Seidenraupenzucht					
„ „ „ 1 jähr. Säml. Höhe 30—60 cm		—	1,—	8,—	75,—
„ „ „ 2 „ verpfl. „ 40—65 cm		—	1,30	11,—	100,—
„ „ „ 2-3 „ „ „ 65—100 cm		—	1,60	15,—	140,—
„ „ „ Sträucher, mehrj. 130—150 cm		—.55	5,—	48,—	—
Erdbeeren in großfrücht. Sorten, Deutsch-Evern, Königin Luise, Sieger, Flandern usw. . . .		—	—	4,—	30,—

Rhabarber

Verbesserter rotstieliger Viktoria-, starke Pflanzen		—,50	4,50	38,—	320,—
Dawes Challenge, auch unter dem Namen amerik. Riesen-Rhabarber bekannt. Die einzelnen Stiele erreichen ein Gewicht bis 1 Kilo u. darüber. Im Großanbau ist diese Sorte eine der begehrtesten		—,60	5,50	50,—	420,—
Spargelpflanzen, Ruhm von Braunschweig	1 jähr.	—	—,50	3,—	25,—
„ „ „ „	2 jähr.	—	—,70	5,—	45.—
„ Frühe v. Argenteuil	1 jähr.	—	—,60	4,50	40,—

Allee- und Zierbäume

In großen Mengen abgebbar! Stammumfang 1 m über Boden gemessen. Außer fertigen Hochstämmen mit ausgebildeten Kronen sind auch sogen. Heister aus meinen Alleebaum-Quartieren verfügbar. Dieselben eignen sich nicht nur zum Aufschulen, sondern auch zur Anpflanzung von Alleen.

	Höhe in cm	Wahl	Stammumfg. cm	1 St. RM	10 St. RM	100 St. RM
Acer dasycarpum, Silberahorn		I	8—10	5,50	53,—	500,—
„ „		I	10—12	6,50	63.—	600,—
„ „ . . . Heister,	150—200		—	3,—	27,—	250,—
„ **neg. fol. var.,** weißbt., Hochst.,	180-200	I	6—8	4,50	42,—	400,—
„ „ „ „ „ „	160—180	I	5—7	3,50	32,—	300,—
„ „ „ „ „ Mittelst.,	120—140	I	5—7	2,70	25,—	230,—
„ „ „ „ „ Halbst.	100—120	I	5—7	2,40	22,—	200,—
„ „ **aur. odessanum,** gelbbl.	180—200	I	5—7	5,50	52,—	—
„ „ „ „ Mittelst.	150—180	I	5—7	4,—	38,—	—
„ „ „ „	120—150		—	3,50	32,—	—
„ **platanoides,** Spitzahorn			6—8	3,50	32,—	300,—
„ „ „		I	8—10	4,—	37,—	350,—
„ „ „		I	10—12	5,50	52,—	500.—
„ „ „ mehrm. verpfl.		I	12—14	7,50	73,—	700,—
„ „ „ „ „		I	14—16	10,—	95,—	900,—
„ „		I	16—18	12,—	115,—	1100,—
„ **platanoides globosum,** Kugelahorn .		I	6—8	7,50	73.—	700,—
„ „ „ „ .		I	8—10	9,—	88,—	850,—
„ „ „ „ .		I	10—12	11,—	105,—	1000,—
„ **plat. Schwedleri,** rotblättrig. Blutahorn		I	8—10	8,50	82,—	800,—
„ „ „ „ „		I	10—12	11,—	105,—	1000,—
„ „ „ „ „		I	12—14	12,—	115,—	1100,—
„ „ „ „ „		I	14—16	13,—	125,—	—
„ **pseudoplatanus,** Bergahorn . . .		I	6—8	3,50	32,—	300,—
„ „ „ . . .		I	8—10	4,—	37.—	350.—
„ „ „ . . .		I	10—12	5,50	52,—	500,—
„ „ „ . . .		I	40—50	50,—	—	—
„ „ „ Heister		I	6—8	1,50	14,—	130,—
Aesculus hippocastanum, Roßkastanie .		I	8—10	5,—	47,—	450,—
„ „ „ .		I	10—12	6,50	62,—	600,—
„ „ „ .		I	12—14	8,—	77,—	750,—
„ „ „ .		I	14—16	12,—	110,—	—
„ „ „ .		I	16—18	15,—	140,—	—
„ „ „ .		I	18—22	17,—	165,—	—
„ „ „ .		I	22—25	21,—	200,—	—
„ „ „ .		I	25—30	25,—	240,—	—
„ „ „ .		I	30—40	35,—	340,—	—
„ „ „ .		I	40—50	50,—	490,—	—
	ges. Höhe in cm					
„ „ Heister			150—200	3,—	27,—	250,—
„ „ „			200—250	4,—	37,—	350,—
	Stammumfang cm					
„ **rubicunda,** rotblühend		I	8—10	12,—	115,—	1100,—
„ „ „		I	10—12	14,—	135,—	1300,—
„ „ „		I	12—14	17,—	165,—	—
Ailanthus glandulosa, Götterbaum . . .		I	10—12	6,—	58,—	—
„ „ „ . . .		I	8—10	5,—	48,—	—
„ „ „ Heister gesamte Höhe			180—200	4,—	38,—	—

	Wahl	Stammumfg. in cm	1 St. RM	10 St. RM	100 St. RM
Alnus incana, Erle	I	8—10	2,50	22,—	200,—
Betula alba verrucosa, Hochstämme	I	6—8	2,50	23,—	200,—
„ „ „ „	I	8—10	3,50	33,—	300,—
		Höhe in cm			
Betula alba verrucosa, Birke, von unten bekleidet	I	100—150	—,80	7,—	50,—
„ „ „	I	150—200	1,—	9,—	80,—
„ „ „	I	200—250	1,50	14,—	130,—
„ „ „	I	250—300	2,20	20,—	180,—
„ „ „ Birke, mit Ballen		200—250	3,—	27,—	250,—
Cornus alba fol. albo-marg. und Späthii, Kronenbäumchen St.-H.		80—120	3,20	30,—	—
		Stammumfg. in cm			
Corylus Colurna, Baumhasel	I	8—10	13,—	120,—	1150,—
Crataegus kerm. fl. pl., Rotd., Hochst.	I	6—8	5,—	48.—	450,—
„ „ „ „ „ „	I	8—10	6,50	63.—	600,—
„ „ „ „ „ Hlbst.	I	5—7	3,—	29,—	280,—
„ „ „ „ Heister ges. Höhe:		200—250	3,30	32,—	300,—
„ **Carrieri**	I	6—8	6,—	57,—	550,—
„ „	I	8—10	7,50	72,—	700,—
Fagus sylv. atrop., Blutbuche m. Ball., Halbst.	I	8—10	22,—	—	—
„ „ „ „ „ „ $^3/_4$ St.	I	16—20	35,—	—	—
„ „ „ „ „ „ Hochst.	I	10—12	30.—	—	—
„ „ „ „ „ „ „	I	12—14	35,—	—	—
„ „ „ „ „ „ „	I	14—17	40,—	—	—
„ „ „ „ „ „ „	I	17—20	60,—	—	—
		Stammhöhe in cm			
Forsythia, sehr schöner gelb- u. frühblüh. Zierbaum, Halbstamm	I	80—100	3,20	30,—	—
		Stammumfg. in cm			
Fraxinus excelsior, Esche	I	6—8	2.20	21.—	200,—
„ „ „	I	8—10	3,—	27,—	250,—
„ „ „	I	10—12	4,—	37,—	350,—
„ „ „	I	12—14	5,50	53,—	500,—
„ „ **polemonifol.,** Kugelesche	I	6—8	6,50	63,—	600,—
„ „ „ „ „	I	8—10	8,50	83,—	800,—
„ „ **ornus,** Blumenesche	I	6—8	4.50	43.—	—
„ „ „ „	I	8—10	5.50	53.—	—
		Stammhöhe in cm			
Hydrangea pan. grdfl., Herbsthort.	I	40—60	2,—	17,—	150,—
„ „ „ „	I	60—80	2,70	25,—	230,—
„ „ „ „	I	80—100	3,50	32,—	300,—
		Stammumfg. in cm			
Juglans nigra, schwarze Walnuß	I	8—12	2,70	25,—	—
„ **regia,** sieh. Walnuß (Obstbäume) siehe Seite 32					
		Stammhöhe in cm			
Laburnum vulgare, Goldregen	I	80—100	1,80	16,—	—
„ „ „	I	100—120	2,50	22,—	—
„ „ „	I	120—150	3,20	30,—	280,—
„ „ „	I	150—180	4,50	42,—	—
„ „ „	I	180—200	5,50	52,—	500,—
Malus floribunda u. Scheideckeri, Halbst.		110—120	3,20	30,—	—
„ **Scheideckeri**		160—180	4,50	42,—	400,—
Morus rubra, Halbstamm		120—140	2,—	18,—	—
		Stammumfg. in cm			
Platanus orientalis, Platane	I	6—8	8.—	78.—	750.—
„ „ „	I	8—10	10,—	95,—	900,—
„ „ „	I	10—12	12,—	115,—	1100,—
„ „ „	I	18—22	20,—	190,—	—
„ „ Heister, ges. Höhe 225-275 cm	I	—	6,—	58,—	550.—

	Wahl	Stammumfg. cm	1 St. RM	10 St. RM	100 St. RM
Populus canadensis	I	8—10	2,—	19,—	180,—
„ „	I	10—12	2,50	24,—	225,—
„ **alba nivea**	I	8—10	3,50	32,—	300,—
„ **nigra fast.**, Pyram.-Pappel, Hochst.	I	6—8	3,—	27,—	250,—
„ „ „ „ „ „	I	8—10	4,—	37,—	350,—
„ „ „ „ „ „	I	10—12	5,—	48,—	450.—
„ „ „ „ „ „	I	12—14	6,—	58,—	550,—
Prunus fruticosa, Kugelkirsche	I	7—9	5,50	53,—	500,—
„ „	I	9—12	6,50	63,—	600,—
„ **serrul. Hisakura**, jap. Kirsche, Hchst.	I	7—9	5,—	47,—	450,—
„ „ „ „ „ Halbst.	I	—	4,—	38,—	—
		Stammhöhe in cm			
„ **Pissardi nigra**, Blutpflaume, extra stark	I	80—100	1,70	15,—	140,—
„ „ „ „ „ „	I	100—120	2,40	22,—	200,—
„ „ „ „	I	120—150	3,—	27,—	250,—
„ „ „ „	I	150—170	3,20	29,—	270,—
„ „ „ „	I	170—190	3,50	32,—	300,—
„ **triloba**, Mandelpflaume	I	40—60	1,—	9,—	80,—
„ „ „	I	60—80	1,30	11,—	100,—
„ „ „	I	80—100	2,—	18,—	160,—
„ „ „	I	100—120	2,50	22,—	200,—
„ „ „	I	120—140	3,—	27,—	250,—
„ „ „	I	140—160	3,80	35,—	320,—
„ „ „	I	160—180	4,—	39,—	380,—
„ „ „	I	180—200	4,50	44,—	430.—
		Stammumfang			
Quercus am. rubra, amerik. Roteiche . .	I	8—10	5,50	52,—	500,—
„ „ „	I	10—12	7,—	67,—	650,—
„ „ „	I	12—14	9,—	85,—	800,—
„ „ „ mehrm. verschult .		16—18	16,—	155,—	1500.—
„ „ „ Heister, ges. Höhe 150-200 cm	I	—	4,—	37,—	350,—
Quercus pedunculata, Stieleiche	I	8—10	6,—	58,—	550,—
„ „ „	I	10—12	7,—	68,—	650,—
„ „ „	I	12—14	9,—	85,—	800,—
„ „ „	I	14—16	9,50	90,—	850,—
„ „ „	I	16—18	10,—	95,—	900,—
„ „ „	I	18—22	11,—	105,—	—
„ „ „	I	28—30	30.—	270.—	—
Robinia Bessoniana, Kugelakazie . . .	I	6—8	4,50	43,—	400,—
„ „ „ . . .	I	8—10	5,50	53,—	500,—
„ **hisp.**, rosenrote Robinia, Halbstämme	I	—	4,—	37,—	350,—
„ „ Hochstämme	I	—	5,50	53,—	500,—
„ **neomexicana**	I	6—8	5,50	53.—	500,—
„ **pseudacacia**, gew. Akazie, ...	I	6—8	3,—	28,—	250,—
„ „ „ „	I	8—10	3,50	32,—	300,—
„ „ „ „ Halbst.	I	10—12	2,—	18,—	160,—
„ „ Heister ges. Höhe 200-250 cm	I	—	2,20	20,—	180,—
„ **inermis**, Kugelakazie	I	6—8	4,50	43,—	400,—
„ „ „	I	8—10	6,—	57,—	550,—
Sophora japonica	I	6—8	5,50	53,—	500,—
Sorbus aria lutescens, silberweiß aus- [treib. Eberesche	I	8—10	4,50	42,—	400,—
„ „ „	I	12—14	8,—	75,—	—
„ **aucuparia moravica**, eßb. Eberesche	I	7—9	3,50	32,—	300,—
„ „ „ ges. Höhe 200—250 cm	I	—	2,20	21,—	200,—
„ **aucuparia**, gewöhnl. Eberesche . .	I	8—10	3,—	27,—	250,—
„ „ „ „ . .	I	10—12	4,—	37,—	350,—
„ „ „ „ . .	I	12—14	5,—	47,—	450,—
„ **scandica**, weißbl. „ . .	I	6—8	4,50	43,—	400,—
„ „	I	8—10	5,50	53,—	500,—

	Wahl	Stammhöhe in cm	1 St. RM	10 St. RM	100 St. RM
Syringa, veredelt, Flieder in Sort. m. W.					
„ „	I	60—80	2,—	17,—	150,—
„ „	I	80—100	3,—	29,—	270,—
„ „	I	100—120	3,80	36,—	340,—
„ „	I	120—140	4,50	43,—	410,—
„ „	I	140—160	5,50	52,—	500,—
„ „	I	160—180	7,—	67,—	650.—
„ „	I	180—200	8.—	77,—	750,—
		Stammumfg. in cm			
Tilia euchlora, Krimlinde	I	8—10	10,—	95,—	900,—
„ „ „	I	10—12	13,—	125,—	1200,—
„ „ „ mehrm. verpfl.	I	12—14	15,—	148,—	—
„ „ „ „ „	I	16—18	22,—	—	—
„ „ „ „ „	I	18—20	30,—	280,—	—
„ „ „ „ „	I	20—24	35,—	330,—	3000,—
„ „ „ „ „	I	24—28	40,—	380,—	3500.—
„ „ „ „ „	I	28—32	45,—	430,—	4000,—
„ **intermedia (hollandica)**	I	8—10	9,50	93,—	900,—
„ „ „	I	10—12	12,—	115,—	1100,—
„ „ mehrm. verpfl.	I	18—20	30,—	280,—	—
„ „ „ „	I	20—24	35,—	340,—	—
„ „ „ „	I	24—27	40,—	380,—	—
„ „ „ „	I	28—34	50,—	480,—	—
„ **parvif.,** kleinbl. Linde a. Waldschon.		8—10	5,50	52,—	500,—
„ „ „ „ „ „		10—12	6,—	58,—	550,—
„ „ „ „ „ „		12—14	7,—	68,—	650,—
„ „ „ „	I	14—17	12,—	110,—	—
„ „ „ „	I	18—22	20,—	190,—	—
„ „ Kastenlinde, geschn., 150cm breit	extra	17—23	40,—	390,—	3800,—
„ **platyph. (grandfl.),** großblätt. Linde	I	8—10	7,50	73,—	700,—
„ „ „ „ „	I	10—12	10,—	97,—	950,—
„ „ „ „ „	I	12—14	13,—	125,—	—
„ „ „ „ „	I	16—20	22,—	210,—	—
„ „ „ „ „	I	21—27	28,—	270,—	2600,—
„ „ Heister ges, Höhe 150-200 cm	I		5,—	48.—	—
„ **tomentosa,** Silberlinde	I	6—8	11,—	105,—	1000,—
„ „ „	I	8—10	13,—	125,—	1200,—
„ „ „	I	10—12	16,—	155,—	1500,—
„ „ mehrm. verpfl.	I	16—18	20,—	—	—
„ „ „ „	I	18—20	30,—	—	—
„ „ „ „	I	20—24	40,—	—	—
„ „ „ „	I	25—30	50,—	—	—
Ulmus montana, Rüster	I	8—10	3,—	27,—	250,—
„ „ „	I	10—12	4,—	37,—	350,—
Ulmus veg. u. Pitteursi, starkw. Rüster	I	6—8	2,20	21,—	200,—
„ „ „ „ „ „	I	8—10	3,50	33,—	300,—
„ „ „ „ „ „	I	10—12	4,50	43,—	400,—
„ „ „ „ „ „	I	12—14	6,—	58,—	550,—
		St. Höhe in cm			
„ **camp. Damp. Wredei,** Goldrüster .	I	140—160	4,—	—	—
„ „ „ „ „ .	I	160—180	6,—	—	—
„ „ „ „ „ .	I	180—200	7,—	—	—
		Stammumfg. cm			
„ **camp. Damp.** grün, s. empfehlensw.	I	6—8	4,—	38,—	—
„ „ „ „	I	8—10	5,—	48,—	450,—
„ „ **pyramidalis** (Hörsholmi) . .		8—10	4,50	43,—	400,—
„ „ „ „ . .		10—12	5,—	48,—	450,—
„ „ „ „ . .		12—14	7,—	68,—	650,—
„ „ **umbraculifera,** Kugelulme .		8—10	6,50	63,—	600,—
„ **Wheatleyi (monumentalis),**	I	8—10	6,50	63,—	600,—
„ „ „	I	10—12	9,—	85,—	800,—

	Wahl	St.-Höhe in cm	1 St. RM	10 St. RM	100 St. RM
Viburnum opulus sterile fl. pl., gef. Schneeb.	I	80—100	4,—	35,—	320.—
„ „ „ „ „ „ „	I	100—120	5,—	48,—	450,—
„ „ „ „ „ „ „	I	160—180	6,50	63,—	—

Trauerbäume.

Betula alba pend. Youngii, Trauerbirke, Hochstamm mit Ballen	I	180—200	15,—	145,—	—
ohne Ballen	I	180—200	10,—	—	—
		Gesamthöhe			
„ **alba pend. Youngii,** m. Ball.	I	300—350	120—140	10,—	95,— 900,—
„ „ „ „ „ „	I	300—350	140—160	11,—	105,— 1000,—
Caragana arbor. pend., Trauercaragane .	I	120—140	4,50	43,—	—
„ „ „ „ .	I	140—160	5,—	48,—	—
„ „ „ „ .	I	180—200	6,—	57,—	—
		St.-Umfg.			
Fagus sylv. atrop. pend., Trauer-blutb., m. B.		8—10	180—200	25,—	— —
„ „ „ „ „ „ „		10—12	180—200	32,—	— —
„ „ „ „ „ „ „		14—16	180—200	40,—	— —
„ „ „ „ „ „ „		25—30	250	80,—	— —
		Gesamthöhe			
„ „ „ „ v. unt. bekl.		125—150	—	16,—	155,— —
„ „ „ „ „ „ „		150—190	—	20,—	195,— —
Fraxinus excelsior pend., Traueresche.					
Stammumf. 6-8 cm	I	180—200	4,—	38.—	350,—
„ „ „ „ 8-10 „	I	180—200	5,—	48,—	450,—
„ „ „ „ 10-12 „	I	180—200	6,—	58,—	550,—
Malus pendula Elise Rathke, Trauerapfel	I	180—200	4,50	43,—	—
Prunus acida pend., Hochst.	I	200—220	4,—	38,—	—
„ „ „ Mittelst.	I	160—180	3,50	33,—	—
Salix alba vitel. pend. nova, Trauerweide, verpfl., 7—9 cm Umfg., Hochst.			175—210	5,—	48,— 450.—
„ 9—11 „ „ „			175—210	5.50	53,— 500,—
11—14 „ „ „			175—210	6,50	63,— 600,—
14—16 „ „ „			175—210	8,—	78,— 750,—
16—18 „ „ „			175—210	9,50	93,— 900,—
		Gesamthöhe			
„ „ **vitellina pend. nova** v. u. bekleidet			200—250	2,—	19,— 180,—
„ „ „ „ „ „ „ „			250—300	3,—	29,— 280,—
„ „ „ „ „ „ „ „			300—400	5,—	48,— 450,—
		Stammhöhe			
„ **babylonica pend.,** v. unt, bekleidet . . .			200—250	2,—	18,— 150,—
„ „ „ „ „ „ . . .			250—300	2,50	22,— 200,—
„ „ „ „ „ „ . . .			300—350	3,—	28,— 250,—
		St.-Umf.			
Ulmus montana pendula, Trauerrüster,		8—10	200—220	5,—	48,— 450,—

Pyramiden u. Büsche in allen Arten.

Acer dasycarpum	150—200	1,—	9,—	80,—
„ **neg. fol. var.**	100—140	1,60	15,—	140,—
„ **polymorphum atropurp.,** jap. Ahorn m. Ball.	60—100	9,—	90,—	—
„ **platanoides Schwedleri** u. **Reitenbachii** .	130—160	2,—	18,—	150,—
Betula alba, Birke, s. u. Alleebäume Seite 35				
Cornus alba Späthii	70—90	1,20	11,—	100,—
Crataegus kerm. fl. pl., Rotdorn, Pyramiden	150—175	1,80	17,—	150,—

	Höhe in cm	1 St. RM	10 St. RM	100 St. RM
Fagus sylvatica atrop., 2jähr. Veredlg. .	50—80	3,—	27,—	250,—
„ „ „ Blutbuche mit Ballen	80—100	6,50	63.—	600,—
„ „ „ „ „ „	100—125	7,50	73.—	700,—
„ „ „ „ „ „	125—150	13,—	125,—	1200,—
„ „ „ „ „ „	150—175	18,—	170.—	—
„ „ „ „ „ „	175—200	20,—	190,—	—
„ „ „ „ „ „	200—250	25,—	240,—	—
„ „ **purpurea,** mit Ballen . . .	150—175	10,—	95,—	900,—
„ „ **atropurp. roseo marginata,** m.Ball,	80—100	6,50	63,—	—
„ „ „ „ „ . . .	100—125	7.50	73,—	—
„ „ „ „ „ . . .	125—150	13,—	125,—	—
„ „ „ „ „ . . .	150—175	18,—	175,—	—
Ilex, siehe immergrüne Gehölze Seite 47				
Magnolia Soulangeana, auch Tulpenbaum gen.	60—80	8,—	75,—	—
„ „ „ „ „	80—100	10,—	95,—	—
„ „ „ „ „	100—120	11,—	105,—	—
Populus alba nivea, Pappel m. silberw. Blätt.	150—200	1,—	8,—	75,—
„ „ **Bolleana,** Pyr. Silberpappel . .	150—200	2,50	24,—	230,—
„ „ „ „ „ . .	200—250	3,50	33,—	320,—
„ **nigra fastig.** Pyramid.-Papp., extra stark u. breit	150—200	1,—	9,50	90,—
„ „ „ „ „ „	200—250	1,60	15,—	140,—
„ „ „ „ „ „	250—300	2,50	24,—	230,—
„ „ „ „ „ „	300—350	4,—	37,—	350,—
„ „ „ „ „ „	350—400	5,50	53,—	500,—
Platanus orientalis	150—200	3,—	27,—	—
Quercus ped. fastig., Pyram.-Eiche m. Ballen	60—80	5,50	53.—	—
„ „ „ „ „	80—100	6.50	60,—	—
„ „ „ „ „	100—120	9,—	88,—	—
„ „ „ „ „	120—140	10,—	98.—	—
„ „ „ „ „	140—160	14,—	135,—	—
„ „ „ „ „	160—180	20,—	—	—
„ „ „ „ „	200—225	27,—	250,—	—
„ „ „ „ „	225—250	35,—	330,—	—
„ „ „ „ „	250—275	40.—	370,—	—
„ „ „ „ „	275—300	50,—	490,—	—
„ „ „ „ „	300—340	57,—	560,—	—
„ „ „ „ „	340—375	65,—	640.—	—
„ „ „ „ „	500—600	140,—	1380,—	—
Tilia, Linden-Büsche, s. a. Heckenpflanzen .	80—100	—,60	5,50	50,—
„ „ „ „ „ .	100—125	—,90	8,50	80,—
„ „ „ „ „ .	125—150	2,50	23,—	220,—
„ „ „ „ „ .	150—175	3,—	29,—	275,—
„ „ „ „ „ .	175—200	4.—	37,—	350,—
„ „ „ „ „ .	200—250	4,50	42,—	400,—
Ulmus mont. fastig., Pyramiden-Ulme . . .	150—200	2,—	18.—	170.—
„ „ „ „ „ . . .	200—250	2,50	23,—	220,—
„ „ „ „ mehrm. verpfl.	300—350	7,—	68,—	—
„ **monumentalis (Wheatleyi),** mit dunkelgrüner Belaubung	150—200	3,—	27,—	—
„ „ „	200—250	3,50	32,—	—
„ **camp. var. Dampieri Wredei,** gelbe Pyramiden-Ulme .	100—120	2,50	23,—	—
„ „ „ „ grün	120—150	3,—	27,—	—
„ „ „ „ „	150—200	6,50	60,—	—

Schlingpflanzen.

	Wahl	1 St. RM	10 St. RM	100 St. RM	1000 St. RM
Ampelopsis quinquef., Wild. Wein, 8—12 Rank.		—,75	6,50	60,—	550,—
„ „ „ 5—8 „		—,60	5,—	45,—	400,—
„ „ „ 3—5 „		—,40	3,—	25,—	200,—
„ „ „ 2—3 „		—,25	2,—	15,—	120,—
„ **Engelmanni**, selbstklimmend. wild. Wein 5—8 Rank.		—,70	6,50	60,—	—
„ „ selbstklimmend. wild. Wein 3—5 Rank.		—,60	5,—	45,—	—
„ „ selbstklimmend. wild. Wein 2—3 Rank.		—,45	4,—	35,—	—
„ **Veitchi**, selbstklimmend. wilder Wein, vered., überzieht Mauern u. Gebäude efeuartig und gibt durch herrliche, gelb bis purpurne Herbstfärbung ein schönes Bild	I	—,60	5,50	50,—	450,—
„ do. . . . . extra stark		—,75	7,—	65,—	600,—
Aristolochia Sipho, großbl. Pfeifenwinde .	I	3.—	27,—	250,—	—
Clematis vitalba, weiße Waldrebe	I	—,70	6,—	50,—	—
„ **viticella**	I	1,50	14,—	130,—	—
„ **veredelt, großbl. inkl. Jackmanni**, 2j. Vdl. extra		1,75	16,50	160,—	—
Hedera Helix, Efeu (Preisänderungen je nach Strenge des Winters vorbehalt.). Höhe in cm					
großbl., in Töpfen . . 80—100	I	1,—	8,50	75,—	720,—
„ „ „ „ „ . . 100—125	I	1,20	10,—	90,—	850,—
„ „ „ „ „ . . 125—150	I	1,30	12,—	110,—	1050,—
„ „ „ „ „ . . 150—175	I	1,80	16,—	145,—	1400,—
„ „ „ aus fr. Lande . 80—100	I	—,75	6,50	55,—	530,—
„ „ „ „ „ . . 100—125	I	—,90	8,—	70,—	650,—
„ „ „ „ „ . . 125—150	I	1,10	10,—	90,—	850,—
„ „ kleinbl., in Töpfen . . 60—80	I	1,—	9,—	80,—	780,—
„ „ „ „ „ . . 80—100	I	1,20	10,—	90,—	880,—
„ „ „ „ „ . . 100—125	I	1,40	13,—	110.—	1000,—
„ „ „ „ „ . . 125—150	I	1,70	15,—	135,—	1300,—
„ „ „ aus fr. Lande . 50— 80	I	—,80	7,—	58,—	550,—
„ „ „ „ „ „ . . 80—100	I	—,90	7,50	68,—	650,—
„ „ „ „ „ „ . . 100—125	I	1,—	8,50	83,—	800,—
Lonicera Caprifolium, Garten-Geißbl. i. div. Sort.	I	1,60	14,—	120,—	—
„ „ **fuchsioides**		2,50	23,—	220,—	—
„ **brachypoda aureo reticulata**, Goldnetz-Geißblatt	I	1,60	14,—	120,—	—
Polygonum baldschuanicum und **Auberti**, Knöterich, hoher schlingender Strauch, Freilandpflanzen, extra stark	I	2,—	19,—	180,—	—
„ **Auberti**, in Töpfen . . . . . 100—130	I	1,40	13,—	120,—	—
Vitis odoratissima	I	1,90	17,—	150,—	—
Wistaria chinensis, Glycine, herrl. Schlingpflanze, sehr früh in prachtvollen, überhängenden Trauben blühend . .	I	3,50	32,—	300,—	—

Ziergehölze in allen Arten

in großen Mengen und starker Ware

(Kleine Aenderungen in den angegebenen Höhen vorbehalten)

I. Nach meiner Wahl

		100 St. RM	1000 St. RM
Ziersträucher aus den Gruppen	I u. II	35,—	300,—
„ „ „ „	III u. IV	55,—	500,—
Buntblättr. u. Veredlungen aus den Gruppen	IV, V u. VI	110,—	1000,—
Baumartige Gehölze		80,—	750,—

II. Ziersträucher in vorgeschriebenen Sorten in extra schöner Qualität.

	Höhe ca. cm	Preis-gruppe	1 St. RM	10 St. RM	100 St. RM
Acer campestre, Sträucher	100—120	—	—,60	5,50	50,—
„ „ „	120—140	—	—,70	6,50	65,—
„ „ jüngere Ware siehe Heckenpfl. S. 45					
„ **dasycarpum,** Silberahorn, starkwüchsig .	150—200	IV	—,85	8,—	75,—
„ **negundo**	120—160	I	—,45	4,—	36,—
„ „ **fol. var.,** weißbunter Ahorn	70—120	VII	1,70	16,—	150,—
„ **polymorphum atrop.,** jap. Ahorn m. Ballen	60—100	—	9,50	90,—	—
„ **plat. Schwedleri**	130—160	—	2,—	18,—	—
„ „ **Reitenbachii**	130—160	—	2,—	18,—	—
Amygdalus persica	100—120	III	—,70	6,50	60,—
Ailanthus glandulosa, edler Götterbaum	130—160	IV	—,85	8,—	75,—
Amorpha fruticosa	100—125	II	—,55	5,—	48,—
Azalea mollis und **pontica** siehe Seite 54					
Berberis buxifolia nana, immergrün gedrungen, niedrig bleibend, für Einfassg. geeignet			—,60	5,50	50,—
„ **aquifolium,** Mahonie, immergrün, siehe immergrüne Heckenpflanzen Seite 47					
„ **Thunbergii,** niedriger Strauch, blaßgelbe Blüten, korallenrote Früchte . . .	40—60	I	—,45	4,—	36,—
„ **vulgaris,** gew. Berberitze	50—80	I	—,45	4,—	36,—
„ **atrop.** rotbl. Berberitze	40—60	II	—,55	5,—	48,—
Betula alba, Birke, 2 j. verpfl. Tausendpreis 50,-	60—100	—	—	—	6,—
„ „ „ 2 „ „ „ 80,-	100—150	—	—	—	9,—
„ „ s. auch Alleebäume Seite 35					
Buddleia variabilis, Blüte hellviolett	100—150	III	—,70	6,50	60,—
„ **magnifica,** tiefviolettpurpur		IV	—,85	8,—	75,—
Buxus, siehe immergrüne Heckenpflanzen S. 47					
Calycanthus floridus	40—60	VII	1,70	16,—	—
Carpinus betulus, siehe Heckenpflanzen S. 45					
Caragana arborescens, Erbsenstrauch	100—160	I	—,45	4,—	36,—
Chionanthus virginica m. Ballen (Schneeflockenbaum auch zum Treiben geeignet . .	50—75		3,—	28,—	260,—
Cornus alba, weißer Hartriegel, g. Deckstrauch, Zweige blutrot	80—120	I	—,45	4,—	36,—
„ **alba argenteo marginata,** weißbunt . . .	70—100	V	1,—	9,50	90,—
„ **alba Späthii,** gelblich weiß	70—90	V	1,—	9,50	90,—
Cornus mascula, Kornelkirsche, 1j. Säml. . .	10—20	—	—	1,50	13,—
„ „ „	20—40	—	—,55	5,—	45,—
„ „ „	40—60	—	—,70	6,50	60,—
„ „ „	60—80	—	—,85	8,—	80,—
„ „ „	80—100	—	1,40	13,—	120,—
„ „ „	100—120	—	1,60	15,—	140,—
Corylus avellana, Haselnuß, s. Beerenobst . .	—	—	—,55	5,—	48,—
„ **avellana atrop.,** rotblättrige Haselnuß . .	—	VI	1,30	12,—	110,—

	Höhe in cm	Preis-gruppe	1 St. RM	10 St. RM	100 St. RM
Cotoneaster applanata, Frucht lebhaft rot . . .	60—90	IV	—,85	8,—	75,—
„ **bullata,** stark wüchsig, Blüte rosa Mai—Juni, grünes Blatt, mit schönen Früchten	60—90	II	—,55	5,—	48,—
„ **divaricata,** Blätter klein, glänzend, Früchte rot	40—60	III	—,70	6,50	60,—
„ **Francheti,** Blüte rosa, Frucht rot	40—60	IV	—,85	8,—	75,—
„ **horiz.,** Zweige wagerecht, Beeren rot. für Felspartien	—	—	—,80	7,50	65,—
„ **horiz.,** mit Topfballen	—	—	1,50	14,—	130,—
„ **horiz.,** mit Ballen, extra	—	—	—	—	—
„ **Simonsii**	40—60	II	—,55	5,—	48,—
„ **pyracantha,** Feuerdorn, siehe Crataegus pyracantha					
Crataegus kerm. fl. pl.	150—175	VII	1,70	16,—	150,—
„ **pyracantha,** Feuerdorn mit Topfballen .	40—60	—	2,50	23,—	—
Cydonia japonica, jap. Quitte rotblühend . .	50—80	—	—.50	4,50	40,—
„ **japonica Maulei,** jap. Quitte, rotblühend	50—80	—	—,50	4.50	40,—
Cytisus laburnum (Goldregen), s. Laburnum vulg.					
Daphne Mezereum rubrum, Sträucher mit Ballen	30—40	—	5,—	48,—	—
Deutzia crenata fl. pl., weißgef. Deutzie . . .	80—120	I	—,45	4,—	36,—
„ **gracilis**	30—50	II	—,55	5,—	48,—
Diervilla (Weigelie), in besten Sorten, einer der schönsten Sträucher, im Frühjahr bis Sommer blühend	70—100		—,80	7,50	70,—
„ **Eva Rathke,** Blüte rot	50—80		—,90	8,50	80,—
Elaeagnus angustifolia	50—80	III	—,70	6,50	60,—
„ **edulis**	80—100	IV	—,85	8,—	75,—
Erica carnea (herbacea), blüht von Winter bis Frühjahr rosenrot, ... Breite	15—20	—	—,50	4,50	40,—
Evonymus rad. fol. var., kriech. Evonym. i. kl. Töpf.	3—6	—	—,25	2,20	20,—
„ „ „ „	10—15	—	—,40	3,50	32,—
„ **europaea,** Spindelbaum	—	III	—,70	6,50	60,—
Forsythia intermedia, gelber Frühlingsblüher .	80—120	III	—,70	6,50	60,—
„ **Fortunei**	80—100	IV	—,85	8,—	75,—
Hibiscus syriacus hybr.	40—60	VII	1,70	16,—	150,—
Hippophaë rhamnoides, Sanddorn	100—120	I	—,45	4,—	36,—
Hydrangea pan. grdfl., Herbsthortensie, extra stark	45—70	—	—,80	7,50	70,—
„ „ „ „ 5—8 Tr., I. W.	45—70	—	—,60	5,50	50,—
„ „ „ „ 3—5 Tr., . .	40—60	—	—,45	4,—	35,—
Hypericum Moserianum, halbimmergrün, Blüte gelb	30—40	—	—,70	6,50	60,—
Ilex, siehe immergrüne Gehölze Seite 47					
Jasminum nudiflorum, frühester Frühjahrsblüher	50—70	VII	1,70	16,—	150,—
Kerria japonica, niedrig, mit einf. gelben Blüten	—	III	—,70	6,50	60,—
Laburnum vulgare, (Goldregen), I. Wahl . . .	120—180	II	—,55	5,—	48,—
„ „ „ extra stark . .	150—200	III	—,70	6,50	60,—
Ligustrum ovalifolium, siehe Heckenpflanz. S. 46					
„ **vulgare,** siehe Heckenpflanzen Seite 46					
Lonicera pileata, niedr. Str. m. immergrünen Blätt. Sträucher sehr empfehlenswert	—	III	—,70	6,50	60,—
„ **tatarica**	100—140	I	—,45	4.—	36,—
„ **involucrata flavescens,** s. empfehlensw.	140—170	IV	—,85	8,—	75,—
„ in diversen Sorten	80—120	I	—,45	4,—	36.—
Lycium europaeum, Bocksdorn	120—140	II	—,55	5,—	48,—
Mahonia aquifolium, s. immergr. Heckenpfl. S. 47					
Magnolia, siehe Pyramiden Seite 39					

	Höhe in cm	Preis-gruppe	1 St. RM	10 St. RM	100 St. RM
Malus Scheideckeri, Zierapfel m. rotgefüllt. Blüte, extra stark	—	—	1,30	12,—	110,—
„ „ I. W.	—	—	1,10	10,—	90,—
„ „ mittl. W.	—	—	—,90	7,50	70,—
„ in div. Sorten	—	—	1,20	11,—	100,—
„ **floribunda** I. W.	—	—	1,10	10,—	90,—
„ „ mittl.	—	III	—,70	6,50	60,—
Morus alba, s. unter Heckenpflanzen Seite 46					
„ „ starke Sträucher	130—150	II	—,55	5,—	48,—
„ **rubra,** starke Sträucher	100—150	III	—,70	6,50	60,—
Philadelphus coronarius, Jasmin	70—130	II	—,55	5,—	48,—
„ „ **aureus,** mit goldgelben Blätt.	60—80	IV	—,85	8,—	75,—
„ **grandiflorus** u. **coronarius**	100—140	III	—,70	6,50	60,—
„ **Lemoinei erectus**	60—90	I	—,45	4,—	36,—
„ **latifolius**	100—140	III	—,70	6,50	60,—
Pirus Scheideckeri, siehe Malus Scheideckeri.					
Populus alba nivea, m. silberweiß. Blätt.,	150—200	IV	—,85	8,—	75,—
„ **nigra fastig.,** siehe Seite 39					
Prunus Mahaleb	80—140	I	—,45	4,—	36,—
„ **padus,** gew. Traubenkirsche	80—120	III	—,70	6,50	60,—
„ **Pissardi nigra,** mit dunkelroten Blättern und weißen Blüten . extra	120—150	—	—,80	7,50	70,—
„ „ „ I. Wahl	90—120	II	—,55	5,—	48,—
„ **serotina,** starkwachsend, weiße Blütentrauben, glänzendes Laub	100—150	I	—,45	4,—	36,—
„ **serr. Hisakura J. Veitch,** gr. rosafrb. gef. Blüt.	—	VII	1,70	16,—	150,—
„ **triloba,** rosagef. Mandelstrauch . extra	—	—	—,80	7,50	70,—
„ „ „ „ I. W.	—	II	—,55	5,—	48,—
„ „ mittl.	—	—	—,50	4,—	30,—
„ **sinensis,** weißgefüllt, I. W.	—	—	1,40	13,—	120,—
Ptelea trifoliata	100—120	III	—,70	6,50	60,—
Quercus ped., Hochst., siehe Alleebäume Seite 36.					
„ „ **fastig.,** siehe Pyramiden Seite 39.					
Rhamnus frangula Faulbaum	100—140	II	—,55	5,—	48,—
Rhododendron, Alpenrose, siehe Seite 54.					
Rhus cotinus	60—80	IV	—,85	8,—	75,—
Ribes alpinum (Alpenjohannisbeere)					
„ „ Sträucher	40—60	—	—,60	5,50	50,—
„ „ Sträucher	60—80	III	—,70	6,50	60,—
„ **aureum,** mit gelben Blüten	80—120	I	—,45	4,—	36,—
„ **arboreum divaricatum** (Schattenstrauch), Vogelschutzgehölz, dornig	100—140	I	—,45	4,—	36,—
„ **sanguineum,** große rote Blütentraube	50—80	II	—,55	5,—	48,—
Robinia hispida rosea, rotblühende Akazie. Blüten in lockeren Trauben Mai bis Juni. Büsche	80—120	VI	1,30	12,—	110,—
„ **neo-mexicana,** blüht in rosafarbenen Trauben Juni—September, Büsche	120—160	VII	1,70	16,—	150,—
„ **pseudacacia,** gemeine Akazie, wertvoll für leichte trockene Böden	120—140	I	—,45	4.—	36.—
Rosa canina, Hundsrose	80—120	I	—.45	4.—	36.—
„ **rugosa hollandica.** Mit großen Hagebutten. Wuchs aufrecht. Blüte rot u. rosa,	40—60	I	—,35	3,—	25,—
sehr empfehlenswert	60—80		—,45	4,—	36,—
„ „ **Regeleana,** Blume groß, Früchte rot und eßbar, Blätter glänz., Wuchs breit, völlig winterhart . . I. W.	40—60	—	—,50	4,50	40,—
„ „ „ extra stark	—	II	—,55	5,—	48,—
„ **rubiginosa,** Schott. Zaun-Rose Sträucher	100—140	I	—,45	4,—	36,—

	Höhe ca. cm	Preis-gruppe	1 St. RM	10 St. RM	100 St. RM
Salix in diversen Sorten (Weiden)	100—150	I	—,45	4,—	36,—
„ **alba vitel. pend.**, Trauerweide, s. Trauerb. S. 38					
Sambucus nigra	120—170	I	—,45	4,—	36.—
„ „ **argenteo marginata**	100—150	III	—,70	6,50	60,—
„ **racemosa**	120—150	II	—,55	5,—	48,—
Sorbaria sorbifolia, Ebereschenbl. Spiere	60—80	IV	—,85	8,—	75,—
Sorbus scandica, weißblättrige Eberesche	100—150	III	—,70	6,50	60,—
Spiraea arguta, schönster Frühjahrsblüher	40—60	III	—,70	6.50	60,—
„ **ariaefol.**, m. weiß. Risp., im Sommer blüh.	80—120	III	—,70	6,50	60,—
„ **Bumalda Ant. Waterer**, Blüte purpurrot, Vorstrauch	30—40	—	—,50	4,50	40,—
„ **Fröbeli**, rotblühend	50—70	II	—,55	5,—	48,—
„ **Douglasi**, Blüte purpurrot, Juli—Sept. blüh.	100—130	I	—,45	4,—	36,—
„ **Menziesii Billardi**	80—120	I	—,45	4,—	36,—
„ **opulifolia**, gut. Deckstrauch, starkwachs.	100—140	I	—,45	4,—	36,—
„ „ **aurea**, mit goldgelben Blättern	120—140	II	—,55	5,—	48,—
„ **Thunbergii**, frühblühende weiße Spiraea, sehr zierlich	30—50	IV	—,85	8,—	75,—
„ **van Houttei**, Blüte schneeweiß, Anfang Juni blühend	60—100	—	—,45	4,—	38.—
Symphoricarpus orbiculatus, rundblätt. Schneebeere, Beeren rot	70—100	II	—,55	5,—	48,—
„ **racemosus**, gew. Schneebeere	80—120	I	—,45	4,—	36,—
Syringa Josikaea, Blüte tiefviolett	50—70	—	1,50	14,—	120,—
„ **Rothomagensis (chinensis)**, Blüte dunkellila, Mai—Juni	70—90	VII	1,70	16,—	150,—
„ **vulgaris**, gew. Flied., mehrm. verpfl. Sträuch.	50—75	—	—,40	3,50	25,—
„	75—100	—	—,55	5,30	50,—
„	100—125	—	—,70	6,50	60,—
Syringa, vered., in best. Sort., 1 jähr.	—	—	—,60	5,50	50,—
„ „ „ „ „ 2j., 2— 3 tr.	—	—	—,90	8,50	80,—
„ „ „ „ „ 2—3j., 3— 5 tr.	—	—	1,30	12,—	110,—
„ „ „ „ „ 2—3j., 5— 8 tr.	—	—	1,90	18,—	175,—
„ „ „ „ „ 3—4j., 8—10 tr.	—	—	2,80	26,—	250,—
„ „ „ „ „ extra stark	120—140	—	3,50	32,—	300,—
„ „ „ „ „ „ „	140—160	—	4,—	38,—	350,—
„ „ „ „ „ „ „	160—180	—	5,—	48,—	450,—

„ **veredelt in Sorten meiner Wahl bis 10% Rabatt.**

„ veredelt, Stämme, siehe Alleebäume S. 37.

Einfach blühend:

Andenken an L. Späth, C. B. van Nees, Charles X., Hugo Koster, Königin Louise, Marie Legraye, Perle von Teltow, Sinai dunkellila, Sinai hellila, Sinai lila, Sinai rosa u. div. Sorten.

Gefüllt blühende Sorten:

Francisque Morell, Mad. Cas. Périer, Mad. Lemoine, Prés. Grevy, Prés. Carnot, Mad. Jul. Finger, Marc. Michelli, Maréchal de Bassompierre, Michel Buchner, Prés. Loubet, Prince de Beauvau.

Flieder-Neuheiten und Neueinführungen

	1 St. RM	10 St. RM	100 St. RM
Decaisne, einer der besten Treibflieder, hellblau, Knospe blaßkarmin, einf. 2j.	1,40	13,—	125,—
Florina Stepmann, best. weiß. frühblüh., einf. 1j.	1,70	16,—	150,—
„ „ „ „ „ gesch. 2j.	3,—	27,—	250,—
Ruhm v. Horstenstein. Blüten einf., in der Farbe wie Andenken an L. Späth, nur viel größer. Wohl der größte u. schönste Flieder, der bisher im Handel. Vorzügliche Treib- und Schnittsorte 1j.	3,50	30,—	250,—
2j., 3—5 tr.	4,—	35,—	300,—
3j., 5—8 tr.	5,—	45,—	400,—

Treibflieder in Töpfen kultiviert, kurz zum Topfverkauf per Knospentrieb RM —,45
Bei Abnahme von mindestens 100 Töpfen „ —,40

	Höhe in cm	Preis-gruppe	1 St. RM	10 St. RM	100 St. RM
Tamarix, diverse Sorten	70—100	II	—,55	5,—	48,—
„ **hispida aestivalis**	70—100	III	—,70	6,50	60,—
Tilia (Linden), s. Alleebäume S. 37 u. Heckenpfl. S. 46					
Ulmus campestris u. montana, Büsche	120—160	II	—,55	5,—	48,—
„ **Ulmen,** junge Ware, siehe S. 46					
„ „ Trauerbäume, s. Trauerbäume S. 38					
„ **Pyramiden,** siehe Pyramiden S. 37					
Viburnum opulus, gew. Schneeball	70—100	II	—,55	5,—	48,—
„ „ **sterile,** gef. Schneeball . I. W.	70—100	III	—,70	6,50	60,—
„ „ „ mittlere Wahl 2/5 Tr.	60—80	—	—,60	5,—	45,—
„ **lantana**	70—100	II	—,55	5,—	48,—
Weigelien, siehe Diervilla.					

Junge Ziergehölze zur Weiterkultur

In großen Mengen abgebbar, Sortenliste auf Wunsch.

Heckenpflanzen, sehr große Vorräte

Bei Abnahme unt. 50 St. einer Art u. Stärke erhöht sich der Hundertpreis um mind. 20 %. Da Heckenpflanzen gewissen Preisschwankungen unterworfen sind, bitte ich, speziell zum Frühjahr, evtl. Preisänderungen einzufordern.

	Höhe in cm	100 St. RM.	1000 St. RM.
Acer campestre, wächst noch gut im Schatten	40—65	4,50	40.—
„ „ 2 j. verpfl.	65—100	7,—	65,—
„ „ 3 „ „	100—140	14,—	130,—
„ „ 4 „ „	100—120	50,—	480,—
„ „ starke Büsche, mehrmals verpflanzt	120—140	65,—	600,—
„ „ „ „		48,—	—
Berberis buxifolia nana (immergrün), 4 j. 2 × versch.	—	36,—	350,—
„ **Thunbergi,** Sträucher	40—60	48,—	—
„ **vulg. atrop.,** Sträucher	40—60	36,—	—
Caragana arborescens (Erbsenstrauch)	100—160	6,—	50,—
Carpinus betulus (Hain-Weißbuche), 3 j. verpfl.	40—65	11,—	90,—
„ „ 4 j. verpfl.	65—100	18,—	150,—
„ „ 5 „ „	100—130	100,—	950,—
„ „ 2 × verpfl. breite Büsche	150—190	60,—	560,—
„ **betulus,** mehrm. verpfl. aus weitem Stand	100—125	85,—	800,—
„ „ „ „ „ „ „	125—150	125,—	1200,—
„ „ „ „ „ „ „	150—175	200,—	1900,—
„ „ „ „ „ „ „	175—200	240.—	2300,—
„ „ „ „ „ „ „	200—250		

Aufgebundene Ware, einzeln an Stäben gezogen 25 % Zuschlag

	Höhe in cm	Stärke in mm		
Crataegus coccinea, 2 j. verpfl.	60—80	—	25,—	230,—
„ „ 1 j. Sämlinge	20—40	—	15,—	120,—
„ **monogyna (Weißdorn),** 2 j. verpfl.	35—60	4—6	2,—	17,—
„ „ „ 3 „ „	60—90	6—9	3,—	25,—
„ „ „ 4 „ „	80—120	9—12	4,—	33,—
„ „ „ 5 „ „	80—140	10—14	6,50	50,—
	Höhe in cm			
Cornus mascula, Kornelkirsche, 1 j. Sämlinge	10—20		13,—	120,—
„ „ „ Sträucher siehe Seite 41				
Cydonia japonica Maulei, 3 jähr. verpfl., jap. rotbl. Quitte	25—50		8,—	60,—
„ „ „ 4 „ „ „ „ „	40—60		11,—	85.—
Fagus sylvatica, Rotbuche, 4 jähr. verpfl.	50—80		14,—	120.—
„ „ „ mehrm. verpfl. a. w. Stand	80—100		65,—	600,—
„ „ „ „ „ „ „ „	100—125		95,—	900,—
„ „ „ „ „ „ „ „	125—150		150,—	1400,—
„ „ „ „ „ „ „ „	150—175		200,—	1900,—
„ „ „ „ „ „ „ „	175—200		250,—	2400,—
„ „ **purpurea,** Blutbuch. Säml. 2 jähr.	25—50		30,—	280,—
„ „ „ „ „ 3 „ verpfl.	30—50		45,—	430.—

	Höhe in cm	100 St. RM	1000 St. RM
Ligustrum atrovirens			
„ „ gew. Heckenware, starke Büsche Sehr empfehlensw. Liguster, Blätter lange haltend, winterhart	40—60	65,—	600,—
„ **vulg., Liguster,** gew. Heckenware	30—50	5,50	50,—
„ „ „ „ „	50—80	7,50	70,—
„ „ „ „ „	80—100	12,—	100,—
„ „ „ „ „	115—150	16,—	150,—
„ „ „ Sträucher, breite Büsche . .	60—80	33,—	300,—
„ „ „ „ „	80—100	40,—	375,—
„ „ „ „ „	100—120	48,—	450,—
„ „ „ „ „	115—150	53,—	500,—
„ **ovalifolium,** gew. Heckenware, immergrün . .	30—50	7,—	65,—
„ „ „ „	50—80	11,—	100,—
„ „ „ „	80—100	17,—	150,—
„ „ 5—8 tr. I. W. mehrm. verpfl. . .	80—100	30,—	275,—
„ „ 7—12 tr., **extra,** mehrm. verpfl. .	60—80	35,—	325,—
„ „ 7—20 tr., „ „ „ .	80—100	42,—	400,—
„ „ 10—20 tr., „ „ „ .	100—120	50,—	480,—
Mahonia aquifolium, s. immergr. Heckenpflanzen S. 47			
Morus alba, Maulbeersträucher 1 jähr. Säml.	30—60	8,—	75,—
„ „ „ 2 „ verpfl.	40—65	11.—	100,—
„ „ „ 2 „ „	65—100	15.—	140,—
Philadelphus Lemoinei erectus	60—90	36,—	—
Ribes alpinum, Alpenjohannisbeere, Sträucher . . .	40—60	50,—	—
„ „ „	60—80	60,—	—
„ **aboreum (divaricatum)** Vogelschutzgehölz, sehr dornig, Schattenstrauch, Sträucher	100—140	36,—	—
Rosa rubiginosa, Schottische Zaunrose, Sträucher . .	80—100	36,—	350,—
„ „ Stärke in mm 3—5		2,—	14,—
„ „ „ „ „ 5—8		3,50	28,—
„ **rugosa Regeleana,** Blume gr., Frucht rot, essb. I. W.	40—60	40,—	320,—
„ „ **Hollandica**	40—60	25,—	—
„ „ „	60—80	36,—	340,—
Spiraea arguta, Sträucher	40—60	60,—	—
„ **Bumalda Ant. Waterer,** Sträucher	30—40	40,—	—
„ **callosa Fröbeli,** Sträucher	50—70	48,—	—
„ **Douglasi,** Sträucher	100—130	36,—	—
„ **van Houttei** „	60—100	38,—	—
Symphoricarpus racemosus	80—120	36,—	—
Syringa vulgaris, Sträucher	50—75	25,—	230,—
„ „ „	75—100	50,—	480,—
„ „ „	100—125	60,—	—
Tilia grandifolia, Linden, verpfl.	30—50	18,—	170,—
„ „ „	50—80	30,—	290,—
„ „ „	80—100	50,—	480,—
„ „ „	100—125	80,—	780.—
„ **parvifolia,** 2 j. verpfl.	30—50	20,—	170,—
„ „ 3 „ „	50—80	27,—	250,—
„ **Buschlinden,** mehrm. verpfl., sieh. auch Pyramiden	150—175	275,—	—
„ „ „ „	175—200	350,—	—
„ „ „ „	200—250	400,—	—
Ulmus campestris u. montana, mehrmals verpfl. . .	120—160	48,—	—

Immergrüne Heckenpflanzen und immergrüne Gehölze.

Buxus zur Einfassung, pro lfd. Meter RM —,60, pro 100 lfd. Meter RM 50,— pro 1000 lfd. Meter RM 450,—.

Berberis aquifolium s. Mahonia aquifolium S. 47

	Höhe in cm	1 St. RM	10 St. RM	100 St. RM
Buxus arborescens, o. Ballen, 3j. Str., zur Einfassung geeignet	5—15	—	1,—	9,—
„ Büsche o. Ballen	20—30	0,80	6,—	50,—
„ „ „ „	30—40	1.50	13,—	120,—
„ „ breite Ware mit Ballen	30—40	1,80	17,—	160,—
„ „ „ „ „ „	40—50	3,50	32,—	300,—
„ „ „ „ „ „	50—60	4,50	42,—	400,—
„ „ „ „ „ „	60—70	5,50	52,—	500,—
„ „ „ „ „ „	70—80	6,50	62,—	600,—
„ „ „ „ „ „	80—100	8,50	82,—	800,—
„ „ „ „ „ „	100—120	10,—	95,—	900,—
„ „ „ „ „ „	120—140	11,—	100,—	—
Buxus-Pyramiden	50—60	5,—	45,—	420,—
„ „	60—70	6,—	57,—	550,—
„ „	70—80	7,50	70,—	650,—
„ „	80—90	8,50	80,—	750,—
„ „	90—100	10,—	90,—	850,—
„ „	100—120	11,—	100,—	950,—
„ „	120—140	14.—	130,—	1250,—
Buxus-Pyramiden, vierkantig	80—90	12,—	110,—	—
„ „ „	90—100	16,—	150,—	—
„ „ „	100—110	20,—	—	—
Buxus-Kugeln Durchm. in cm ca.	20—25	3,—	27,—	250,—
„ „ „ „ „ „	25—30	4,—	37,—	350,—
„ „ „ „ „ „	30—35	5,—	47,—	450,—
„ „ „ „ „ „	35—40	6,50	62,—	600,—
„ „ „ „ „ „	40—50	9,—	87,—	850,—
„ „ „ „ „ „	50—60	13,—	125,—	1200,—
„ „ „ „ „ „	60—70	19,—	185,—	1800,—
„ „ „ „ „ „	70—80	25,—	245,—	2400,—
„ „ „ „ „ „	80—90	32,—	310,—	—
„ „ „ „ „ „	90—100	40,—	—	—
„ „ „ „ „ „	100—120	50,—	—	—
Buxus japonica aurea, kugelart. „ „ „	25—30	4,—	38,—	—
„ „ „ „ „ „ „	30—40	5,—	48,—	—
Buxus-Würfel, viereckig „ „ „	35—40	4,50	40,—	—
„ „ „ „ „ „ „	40—50	6,—	55,—	—
	Stammhöhe			
Buxus-Kronenbäumchen	50—60	6,50	60,—	—
„ „	60—70	7,50	70,—	—
„ „	70—80	8,50	80.—	—
	Höhe in cm			
Buxus-Kreuze, stehend und liegend	35—40	8,—	—	—
Buxus-Spiralen	100—110	17,—	—	—
Ilex aquifolium, Ballenpflanzen, grünlaubig	60—80	7,—	68,—	—
„ „ „ „	80—100	9,—	85,—	—
„ „ „ „	100—120	10,—	95,—	—
„ „ „ „	120—140	11,—	105,—	—
„ „ „ „	140—160	13,—	—	—
„ „ **argenteo marg.**, weißbuntblättrig	40—50	6,—	58,—	—
„ „ „ „	60—80	10,—	98,—	—
„ „ „ „	80—100	12,—	115,—	—
	Höhe in cm	10 St.	100 St.	1000 St.
Mahonia aquifolium, 1jähr. Säml.	—	—	1,—	8,—
„ „ 2jähr. verpfl.	10—25	—	6,—	50,—
„ „ 3 „ „	15—30	—	9,—	80,—
„ „ 4 „ „	20—40	1,50	12,—	110,—
„ „ 6—7jähr. „ Sträucher	—	6,—	55,—	500,—
„ „ 7—8 „ „ „	—	6,50	60,—	550,—
Prunus Laurocerasus var. schipkaensis m. Ballen		1 St.	10 St.	100 St.
Winterharter Kirschlorbeer	30—50	1,50	12,—	110,—

Taxus, siehe unter Koniferen Seite 52 u. 54. **Thuja**, s. unter Koniferen Seite 52 u. 54.
Azaleen und Rhododendron, siehe Seite 54.

Koniferen — Nadelhölzer

Bei Zwergformen, bei denen Breite angegeben ist, wird die Breite und nicht die Höhe gemessen. Mit guten Ballen in Leinwand eingebunden resp. eingenäht, hierfür werden die Selbstkosten berechnet.

Extra ausgesuchte Solitärpfl. = Preis nach Vereinbarung.

Die beste Pflanzzeit im Spätsommer von Mitte August ab bis in den Spätherbst und im Frühjahr bis Ende Mai.

Zur Erleichterung für meine Kundschaft biete ich für Park- und Gartenanlagen nachstehende einige Zusammenstellungen **in Sorten meiner Wahl** an.

20 winterharte Nadelhölzer, für Gruppen geeignet 50—125 cm hoch . . RM 60,—
20 „ „ „ „ „ 100—200 „ „ . . „ 120,—
10 „ „ für Solitär in div. Sorten inkl. Blaufichten 100-170 cm h. „ 150,—

	Höhe in cm	1 St. RM	10 St. RM	100 St. RM
Abies brachyphylla	180—200	30,—	290,—	—
„ „	200—240	36,—	350,—	—
„ **concolor,** kalifornische Weißtanne	20—30	4,—	39,—	380,—
„ „	40—60	9,—	85,—	—
„ „	125—150	28,—	275,—	—
„ „	150—175	33,—	320,—	—
„ „	175—200	38,—	370,—	—
„ „	200—225	45,—	430,—	—
„ „	225—250	55,—	530,—	—
„ „	250—275	65,—	—	—
„ „	275—300	75,—	—	—
„ „ **violacea,** soweit vorhanden, $33^1/_3$ % teurer als concolor.				
„ **homolepis**	150—175	30,—	—	—
„ „	175—200	35,—	—	—
„ **Veitchi**	180—200	30,—	290,—	—
Cedrus atlantica glauca, blaue Ceder	40—50	10,—	95,—	—
„ „ „ „ „	50—75	12,—	110,—	—
„ „ „ „ „	75—100	16,—	150,—	—
Chamaecyparis Laws. Alumi, stahlbl., säulenförm.	40—60	1,20	11,—	100,—
„ „ „	60—80	2,—	18,—	170,—
„ „ „ 1000 St. RM 2000,—	80—100	2,50	23,—	220,—
„ „ „	100—120	5,—	45,—	400,—
„ „ „	120—140	8,—	75,—	700,—
„ „ „	140—160	14,—	135,—	1300,—
„ „ „	160—180	20,—	195,—	1900,—
„ „ „	180—200	30,—	—	—
„ „ „	200—225	35,—	—	—
„ „ „	225—250	40,—	—	—
„ „ „	250—275	50,—	—	—
„ „ „	275—300	60,—	—	—
„ „ „	300—350	70,—	—	—
„ „ **erecta viridis**	60—80	2,50	23,—	220,—
„ „ „ „	80—100	3,50	32,—	300,—
„ „ **Fraseri,** winterhart, von steif säulenf.	40—60	1,50	14,—	130,—
Wuchs u. blauer Färbung	60—80	2,60	24,—	220,—
„ „ „	80—100	3,50	33,—	300,—
„ „ „	100—120	5,50	53,—	500,—
„ „ „	120—140	8,50	83,—	800,—
„ „ „	140—160	14,—	135,—	1300,—
„ „ „	160—180	20,—	195,—	—

	Höhe in cm	1 St. RM	10 St. RM	100 St. RM
Cham.Laws.Fraseri	180—200	30,—	—	—
„ „ „	200—225	38,—	—	—
„ „ „	225—250	44,—	—	—
„ „ „	250—275	50,—	—	—
„ „ „	275—300	60,—	—	—
„ „ „	300—350	70,—	—	—
„ „ **glauca Veitchi**	60—80	3,—	27,—	—
„ „ **Silver Queen**	180—200	32,—	—	—
„ „ **Triumph de Boskoop**	60—80	3,50	33,—	320,—
„ „ „ „ „	80—100	5,50	53,—	500,—
„ „ „ „ „	100—125	9,—	88,—	850,—
„ „ „ „ „	125—150	15,—	—	—
„ „ „ „ „	150—175	25,—	—	—
„ „ „ „ „	225—250	50,—	—	—
„ „ „ „ „	250—275	60,—	—	—
„ „ „ „ „	275—300	70,—	—	—
„ „ „ „ „	300—350	80,—	—	—
„ **nutkaensis glauca**	40—60	4,50	43,—	400,—
„ „ „	60—80	5,50	53,—	—
„ „ **pend.**	50—60	6,50	60,—	—
„ „ „	60—80	7,—	65,—	—
„ „ „ **aurea**	60—80	7,—	65,—	—
„ **obtusa nana,** als jap. Zwergbaum ge-	10—20	2,50	23.—	220,—
„ „ „ handelt, sehr zierl.	20—30	3,—	28,—	270,—
„ „ „ „ „	60—70	30,—	—	—
„ **pisifera aurea,** goldgelb.	40—60	3,—	28,—	—
„ „ „	60—80	4,—	38,—	—
„ „ „	80—100	6,—	—	—
„ „ „	120—140	9,—	85,—	—
„ „ „	180—200	19,—	—	—
„ „ **filifera,** fadenförmig häng. Triebe	40—60	3,—	28,—	—
„ „ „	60—80	4,—	38,—	—
„ „ „	80—100	7,50	73,—	700,—
„ „ „	140—160	25,—	—	—
„ „ „	160—180	30,—	—	—
„ „ **plumosa**	60—80	2,—	18,—	—
„ „ „	80—100	3,—	28,—	—
„ „ „	100—120	4,—	38,—	—
„ „ „	120—140	6,—	58,—	—
„ „ „	140—160	11,—	—	—
„ „ „	180—200	14,—	—	—
„ „ „	200—225	18,—	—	—
„ „ „	225—250	22,—	—	—
„ „ „ **aurea**	40—60	1,80	16,—	140,—
„ „ „ „	60—80	2,50	23,—	—
„ „ „ „	80—100	4,50	43,—	—
„ „ „ „	100—120	6,—	58,—	—
„ „ **squarrosa,** silbergrau	40—60	2,—	19,—	—
„ „ „ „	100—120	4,—	38,—	—
Cryptomeria jap. elegans	60—80	7,—	—	—
„ „ „	80—100	9,—	—	—
Ginkgo biloba, interessante Baumform mit hellgrünen Blättern. Uebergang zwischen Laub- und Nadelholz	150—200	8,—	78,—	—
	200—225	9,—	88,—	—
Juniperus chin. Pfitzeriana, breit gezogen	30—40	6,—	57,—	—
„ „ „ hochgebund., prima, bildet Pyramide mit fast wagrecht abstehenden Aesten	30—50	5,—	48,—	450,—
„ „ „	60—80	6.50	63,—	600,—
„ „ „	80—100	11,—	105,—	1000,—
„ „ „	100—125	18,—	175,—	1700,—
„ „ „	125—150	21,—	205,—	2000,—

	Höhe in cm	1 St. RM	10 St. RM	100 St. RM
Juniperus hib. erecta u. **suecica,** Säulenwacholder	30—40	1,40	12,—	110,—
„ „ „ „ „	40—60	2,30	21,—	200,—
„ „ „ „ „	60—80	3,30	31,—	300,—
„ „ „ „ „	80—100	6,—	58,—	550,—
„ „ „ „ „	100—120	8,50	83,—	800,—
„ „ „ „ „	120—140	15,—	145,—	—
„ **sabina** u. **tripartita,** breitwachs. Sadebaum, Breite ca.	40—60	7,—	68,—	—
	60—80	8,—	78,—	—
„ „ „ „	80—100	9,—	88,—	—
„ **tamariscifolia,** breitwachsend,	30—40	5,50	53,—	—
„ „ „ Breite ca.	40—50	6,50	63,—	—
„ „ „	50—60	7,50	73,—	—
„ „ „	60—80	8,—	78,—	—
„ **virginiana**	80—100	5,—	48,—	—
Larix europaea, Europäische Lärche	150—200	3,50	34,—	—
„ **leptolepis**	80—100	1,70	16,—	150,—
„ „ „ „	100—125	3,—	27.—	250,—
„ „	150—200	4,—	38,—	360,—
Picea excelsa, Ficht., 3 j. verpfl., Jungpflanz. o. Bll.	15—30	—	—	3,—
„ „ „ 4 j. „ „ „ „	20—45	—	—	4,—
„ „ „ . . . . . mit Ballen	80—100	1,50	14,—	120,—
„ „ „	100—125	1,80	16,—	150,—
„ „ „	125—150	2,60	24,—	220,—
„ „ „	150—175	3,50	33,—	300,—
„ „ „	175—200	6,50	60,—	550,—
„ „ Balkonfichte, ohne B., 1000 St. RM 280.—	30—50	—	3,50	30,—
„ „ „ „ „ 1000 „ „ 400	50—70	—	5,—	45,—
„ „ **Maxwelli,** Zwergform, breit 40-50 cm	—	8,—	78,—	—
„ „ „ „ 50-60 „	—	9,—	88,—	—
„ **nigra**	200—250	10,—	—	—
„ **omorica** pyramidal wachsende Fichte, Nadeln unterseits silbergrau, wegen Unempfindlichkeit auch für Industriegegend geeignet	40—60	8,—	78,—	750,—
	60—80	9,—	88,—	850,—
	80—100	12,—	108,—	—
	100—125	18,—	170,—	—
	125—150	23,—	220,—	—
	150—175	30,—	290,—	—
„ **pungens,** grüne Stechfichte	50—60	3,50	32,—	—
„ „	60—80	5,—	48,—	—
„ „	80—100	7,—	68,—	—
„ „	100—120	8,—	78,—	750,—
„ „	120—140	12,—	115,—	1100,—
„ „	140—160	16,—	155,—	—
„ „	160—180	19,—	185,—	—
„ „ **glauca,** blaue Stechfichte, Säml. .	20—40	2,50	24,—	220,—
„ „ „	40—60	6,—	58,—	550,—
„ „ „	60—80	8,—	78,—	—
„ „ „	80—100	13,—	125,—	1200,—
„ „ „	100—120	15,—	145,—	—
„ „ „	120—140	18,—	175,—	—
„ „ „ **Kosteri,** m. tiefbl. Färbg, Veredl.	20—30	4,—	39,—	350,—
„ „ „	30—40	5,50	53,—	500,—
„ „ „	40—50	7,50	73,—	700,—
„ „ „	50—60	9,50	93,—	900,—
„ „ „	60—70	12,—	115,—	1100,—
„ „ „	70—80	14,—	135,—	1300,—
„ „ „	80—90	18,—	175,—	1700,—
„ „ „	90—100	20,—	195,—	1900,—
„ „ „	100—120	24,—	235,—	2300,—
„ „ „	120—140	30,—	290,—	—
„ „ „	140—160	45,—	400,—	—
„ „ „	160—180	70,—	—	—
„ „ „	180—200	78,—	—	—

Picea pungens glauca Kosteri

	Höhe in cm	1 St. RM	10 St. RM	100 St. RM
Picea pung. glauca Kosteri, m. tiefbl. Färb., Veredl.	200—225	85,—	—	—
„ „ „	225—250	95,—	—	—
„ „ „	250—275	110,—	—	—
„ „ „	275—300	120,—	—	—
„ „ „	300—350	130,—	—	—
Pinus cembra, Zürbelkiefer, pyram. Wuchs, auch für rauhe Lagen geeignet	60—80	6,—	58,—	550,—
„ „	80—100	7,50	73,—	700,—
„ „	100—125	10,—	98,—	950,—
„ „	125—150	13,—	125,—	—
„ „	150—180	16,—	155,—	—
„ „	180—200	21.—	200,—	—
„ **laricio austriaca,** Schwarzkiefer, ohne Ballen	30—40	1,—	8.—	70,—
„ „ „ mit Ballen	50—75	5,50	53,—	500,—
„ „ „	75—100	8,—	75,—	700,—
Pinus montana, Zwergkiefer, ohne Ballen				
„ „ „ 1000 St. ℳ 450.—	20—40	1,—	7,—	60,—
„ „ „ mit Ballen	30—40	1,80	16,—	140,—
„ „ „	40—50	2,50	22.—	200,—
„ „ „	50—60	3,25	30,—	275,—
„ „ „	60—70	4,50	42,—	400,—
„ „ „	80—100	9,—	85,—	—
„ „ „	100—125	11,—	105,—	—
„ **strobus,** Weymouthskiefer	80—100	4,—	38.—	350,—
„ „ „	175—225	16,—	150,—	1400.—
Pseudotsuga Douglasii u. caesia, Douglastanne	40—60	2,—	18,—	160,—
„ „	60—80	3,—	27,—	250,—
„ „	80—100	4,—	37,—	350,—
„ „	100—125	5,—	48,—	450,—
„ „	125—150	7,50	73 ,—	700,—
„ „	150—175	12,—	115,—	1100,—
„ „	175—200	16,—	155,—	1500,—

	Höhe in cm	1 St. RM	10 St. RM	100 St. RM
Taxus baccata, gew. Eibe, oh. Ball., mehrm. verpfl.	20—30	1,50	12,—	100,—
„ „ „ „ mit „ 20 u. 25 extra breit	28—40	3,—	27,—	250,—
„ „	40—50	4,50	43,—	400,—
„ „	50—60	5,—	48,—	450,—
„ „	60—70	5,50	52,—	500,—
„ „	70—80	6,50	63,—	600,—
„ „	80—90	7,50	73,—	700,—
„ „	90—100	8,50	83,—	800,—
„ „	100—120	12,—	115,—	1100,—
„ „	120—140	18,—	175,—	1700,—
„ „	140—160	23,—	225,—	2200,—
„ „	160—180	29,—	285,—	2800,—
„ „	180—200	40,—	380,—	—
„ „	200—225	50,—	480,—	—
„ „	225—250	60,—	580,—	—
„ „	250—275	70,—	680,—	—
„ „	275—300	80,—	780,—	—
„ „	300—325	90,—	880,—	—
„ „ **fastig. (hibernica),** schmalsäulenförmige Eibe	40—50	4,50	43,—	400,—
„ „ „	50—60	5,50	53,—	500,—
„ „ „	60—70	6,50	63,—	600,—
„ „ „	70—80	7,50	73,—	700,—
„ „ „	80—90	9,—	85,—	800,—
„ „ „	90—100	10,—	95,—	900,—
„ „ „	100—120	12,—	115,—	—
„ „ „	120—140	20,—	—	—
„ „ „	140—170	25,—	—	—
„ „ „	225—250	70,—	—	—
„ „ „	250—275	80,—	—	—
„ „ „ **aurea,** gelbe Säulenform	50—60	5,50	53,—	500,—
„ „ „ „	60—70	6,50	63,—	600,—
„ „ „ „	70—80	7,50	73,—	700,—
„ „ „ „	80—90	9,—	85,—	800,—
„ „ „ „	90—100	10,—	95,—	—
„ „ „ „	100—120	12,—	115,—	—
„ „ „ „	120—140	16,—	155,—	—
„ „ „ „	140—160	20,—	—	—
„ „ **pyram. Overeynderi,** wertv. Pyramiden-Taxus mit dunkelgrün. Nad.	80—100	11,—	105,—	—
„ „ „ „	100—120	14,—	135,—	—
„ „ „ „	120—140	18,—	175,—	—
„ „ „ „	140—160	23,—	—	—

Thuja occid., Lebensbaum (Preisänderung. i. Frühj. vorbeh.	Höhe in cm	1 St. RM	10 St. RM	100 St. RM	1000 St. RM
„ „ 3 j. verpfl., ohne Ballen	20—45	—	—	4.50	35,—
„ „ 4 j. verpfl., „ „	30—60	—	1,—	6,—	55,—
„ „ 2× verpfl., „ „	40—60	—	1,80	16,—	140,—
„ „ 2× verpfl., „ „	60—80	—	2,60	24,—	220,—
„ „ mit Ballen	40—60	—	4,—	38,—	350,—
„ „ „ „	60—80	—,60	5,50	50,—	450,—
„ „ „ „	80—100	1,—	9,—	80,—	750,—
„ „ „ „	100—120	1,50	13,—	115,—	1100,—
„ „ „ „ extra schön u. br.	120—140	2,70	25,—	240,—	2300,—
„ „ „ „ „ „ „ „	140—160	6,—	58,—	550,—	—
„ „ „ „ „ „ „ „	160—180	10,—	90,—	850,—	—
„ „ „ „ „ „ „ „	180—200	13,—	125,—	1200,—	—
„ „ „ „ „ „ „ „	200—225	15,—	145,—	1400,—	—
„ „ **aurea,** goldgelb	100—125	7,—	68,—	—	—
„ „ „ „	125—150	8,50	83,—	—	—

	Höhe in cm	1 St. RM	10 St. RM	100 St. RM
Thuja occid. columna (fastigiata), auch im Winter grünbleibend, schönste Pyramiden-Thuja, auch für Hecken geeignet.				
„ „ **columna (fastig.)**	40—60	2,—	19,—	180,—
„ „ „ „	60—80	3,30	31,—	300,—
„ „ „ „	80—100	4,50	42,—	400,—
„ „ „ „	100—120	5,50	52,—	500,—
„ „ „ „	120—150	6,50	62,—	600,—
„ „ **elegantissima**	40—60	2,—	19,—	185,—
„ **Lobbi aurea (gigantea aurea)**	40—60	1,50	12,—	100,—
„ „	60—80	2,20	20,—	180,—
„ „	80—100	3,30	30,—	280,—
„ „	100—120	5,—	45,—	420,—
„ „	120—140	6,—	58,—	—
„ „	140—160	8,—	78,—	—
„ „	170—190	12,—	115,—	—
„ **Lobbi (gigantea),** grün, sehr empfehlensw.	140—160	11,—	105.—	1000,—
„ „ „ „ „ „	160—180	13,—	125,—	1150,—
„ „ „ „ „ „	180—200	16,—	155,—	—
„ „ „ „ „ „	200—220	18,—	175,—	—
„ **occ. globosa,** Kugel-Thuja Breite	40—50	5,—	45,—	—.
„ „ „	50—60	6,—	55,—	—
„ „ **Hoveyi,** gedrungene Thuja	40—60	3,—	28,—	—
„ „ „	60—80	4,—	38,—	—
„ „ **Rosenthalii,** dunkelgrüne Säulenform	40—60	3,—	28,—	260,—
„ „ „	60—80	4,—	38,—	360,—
„ „ „	80—100	5,—	48,—	—
„ „ „	100—120	6,—	58,—	550,—
„ „ „	120—140	7,—	68,—	650,—
„ „ „	140—160	11,—	105,—	—
„ „ „	160—180	14,—	135,—	—
„ „ „	180—200	17,—	—	—
„ „ „	200—225	20,—	—	—
„ „ **recurva nana,** dicht bezw. Kugel	40—50	5,—	47,—	—
„ „ „ „	50—60	6,—	58,—	—
„ „ „ „	60—70	8,—	78,—	—
„ „ „ „	70—80	9,—	88,—	—
„ „ „ „	80—100	11,—	115,—	—
„ „ **Wareana**	80—100	6,—	58,—	—
„ „ „	100—120	8,—	—	—
„ „ „	120—150	10,—	—	—
„ „ „	200—225	25,—	—	—
Tsuga canadensis, Hemlockstanne	40—50	4,50	42,—	400,—
„ „	80—100	10,—	95,—	—
„ „	100—120	12,—	115,—	—
„ „	120—140	16,—	155,—	—
„ „	150—175	25,—	—	—
„ „	175—200	30,—	—	—
„ „	200—225	35,—	—	—
„ „	225—250	40,—	—	—

Junge Koniferen zur Weiterkultur

Bei Abnahme von unter 50 Stück einer Art kommen 25% Zuschlag in Anrechnung.

		Höhe in cm	100 St. RM	1000 St. RM
Abies concolor	2 j. verpfl.	—	18,—	160,—
„ „	3 j. „	—	40,—	350,—
„ **Nordmanniana**	3 j. „	—	20,—	180,—
„ **Veitchi**	3 j. „	—	30,—	280,—
Cedrus atlantica glauca mit Topfballen	3 j. Veredlg.	25—30	180,—	—

		Höhe in cm	100 St. RM	1000 St. RM
Chamaecyparis Laws. Alumi	2 j. verpfl.	10—20	17,—	150,—
„ **Laws. Alumi**	4 j. 2× verpfl.	20—40	35,—	320,—
„ „ **obtusa nana** (Zwergkonifere)	mit Ballen	10—15	220,—	—
„ „ „ „		15—25	270,—	—
„ „ **Tr. de Boskoop**	2 j. verpfl.	20—40	50,—	450,—
„ „ **monumentalis nova**	3 j. „	10—15	25,—	220,—
„ „ **pisifera filifera**	3 j. „ St.	—	30,—	280,—
„ „ **plumosa squarrosa**	2 j. „	10—15	20,—	180,—
„ „ **pisifera plumosa**	2 j. „	10—20	18,—	160,—
„ „ „ „ **aurea**	2 j. „	10—20	18,—	160,—
„ „ „ „ „	3 j. „	20—35	30,—	280,—
Cryptomeria jap. eleg.	2 j. „	15—25	20,—	180,—
Juniperus sabina	2 j. „	10—15	20,—	180,—
„ **chinensis Pfitzeriana**	2 j. „	10—20	35,—	320,—
„ **communis**	3 j. „	20—40	25,—	220,—
„ „ **hybernica**	2 j. „	—	22,—	200,—
Picea excelsa	3 j. „	15—30	3,—	25,—
„ „	4 j. „	20—45	4,—	35,—
„ **pungens glauca**	3 j. „	10—20	16,—	150,—
„ „ „ **Kosteri,** mit Topfballen	1 j. Veredl.	—	90,—	—
Pinus montana	3 j. verpfl.	15—30	1,80	14,—
„ „	4 j. „	20—40	60,—	550,—
Taxus baccata	1 j. Säml.	—	7,—	65,—
„ „	2 j. „	—	15,—	140,—
„ „	mehrm. verpfl.	20—30	100,—	950,—
Thuja occidentalis	3 j. verpfl.	20—45	4,50	35,—
„ „	4 j. „	30—60	6,—	55,—
„ „	4 j. 2× verpfl.	40—60	16,—	140,—
„ „ **fastigiata columna**	2 j. verpfl.	8—15	15,—	120,—
„ **Lobbi (atrovirens)**	2 j. verpfl.	15—25	20,—	180,—

Azaleen und Rhododendron

	Höhe in cm	1 St. RM	10 St. RM	100 St. RM
Azalea mollis u. pontica, winterhart, m. Knosp.	30—40	3,—	27,—	250,—
„ „ „ „ „ „ „	40—50	4,—	37,—	350,—
„ „ „ „	50—60	6,—	58,—	550,—
„ **pontica**	80—130	12,—	110,—	—
„ **mollis,** 3 j. verpfl. m. kl. Ball. z. Aufschulen	10—20	—,60	5,—	45,—
Rhododendron Catawbiense, winterhart lilablüh.				
„ „ mit 2—4 Kn.	20—25	2,20	21.—	190.—
„ „ „ 2—5 „	25—30	2.70	26.—	240.—
„ „ mit vielen Knospen	30—40	4,—	38,—	360,—
„ „	40—50	5,—	48,—	450,—
„ „	50—60	6,50	63,—	600,—
„ „	60—70	8,50	83,—	800,—
„ „	70—80	12,—	115,—	1100,—
„ „	80—100	15,—	140,—	1300,—
„ „	100—120	17,—	160,—	1500,—
„ „	125—150	45,—	—	—
„ **Hybriden,** winterhart, in verschiedenen Farben, mit 2—4 Kn.	20—25	2.40	22.—	210.—
„ „ mit vielen Knospen	25—30	3,50	32,—	300,—
„ „	30—40	4,50	43,—	400,—
„ „	40—50	5,50	50,—	475,—
„ „	50—60	6,50	63,—	600,—
„ „	60—70	8,50	83,—	800,—
„ „	70—80	12,—	115,—	1100,—
„ „	80—100	16,—	150,—	1400,—
„ „	100—110	17,—	—	—
„ **Cunninghams White,** weiß, Anf. Mai blüh.	40—50	4,50	42,—	400,—
„ **Catawbiense** und **Hybriden,** 3 j. verpfl. m. kleinen Ballen zum Aufschulen	10—20	—,80	7,50	70,—

Forstpflanzen (siehe auch Heckenpflanzen)

Ausführliches Angebot auf Wunsch zu Diensten.

Wildlinge in großen Mengen und prima Ware lieferbar.

Bei Abnahme unter 50 Stück einer Art und Sorte kommen mindestens 25 % Zuschlag in Anrechnung.

Da Wildlinge Preisschwankungen unterworfen sind, muß ich mir Preisänderungen vorbehalten.

		Durchmesser in mm	100 St. RM	1000 St. RM
Apfel-Wildlinge	1 j. Säml.	5—8	3,—	26,—
„ „	1 j. krautart. pik.	5—8	4,50	40,—
„ „	1 j. „ „	6—10	5,50	50,—
„ „	2 j. verpfl.	6—10	5,—	45,—
„ „	2 j. „	7—12	7.—	60,—
Birnen- „	1 j. Säml.	5—8	3,50	28,—
„ „	1 j. krautart. pik.	6—10	7,—	65.—
„ „	1 j. „ „	5—8	5,—	45,—
„ „	2 j. verpfl.	6—10	7,50	65,—
„ „	2 j. „	4—6	5,—	45,—
Doucin	2 j. „	6—10	6,50	55,—
„	1 j. Abrisse	6—10	4,50	38,—
Paradies	2 j. verpfl.	6—10	11,—	100,—
Quitten	2 j. „	4—6	7,—	60.—
„	2 j. „	6—10	11,—	100,—
Myrobolanen	1 j. Säml.	5—9	3,50	30,—
„	2 j. verpfl.	6—11	4,—	35,—
St. Julien	2 j. „	4—6	2,50	18,—
„	2 j. „	6—10	5,—	45,—
„	1 j. Säml.	5—8	4,50	40,—
„	1 j. „	6—10	6,—	55,—
„	1 j. kr. geschn.	5—8	—	—
Vogelkirschen	1 j. Säml.	5—9	4,50	40,—
„	2 j. verpfl.	6—10	6,—	50,—
Mahaleb	1 j. Säml,	5—8	4,—	35,—
Pfirsich-Sämling		5—8	7,50	60,—
		Höhe in cm		
Walnuß-Sämling	2 j. verpfl.	20—40	16,—	140,—
„ „		60—80	22,—	200,—
Ribes aureum, Stämme		130—150	18,—	160,—
„ „ „		150—175	25,—	220,—
„ „ zur Weiterkultur	1 j.	50—70	4,—	30,—
„ „ „ —	2 j.	60—80	5,—	40,—
		Durchm. in cm		
Syringa vulgaris (Flieder-Wildlinge)	3 j. verpfl.	6—10	7,—	65,—
„ „	4 j. „	8—12	10,—	90,—
„ „	3 j. „	5—8	5,—	40,—
„ „	2 j. „	3—5	2,50	20,—
Rosa canina	1 j. Säml.	5—8	3,—	25,—
„ „	1 j. „	3—5	1,50	12,—
„ „	1 j. „	2—3	—,80	5,—
„ „	2 j. krtart. pik.	8—12	7,—	60,—
„ „	2 j. „ „	5—8	5,50	45,—
„ „	1 j. „ „	5—8	5,—	45,—
„ „	1 j. „ „	3—5	2,50	22,—
„ „	1 j. „ „	2—3	1,—	7,—

! **Rosa canina Sämlingsstämme** in allen Größen lieferbar. **Preise auf Anfrage.** !

			Durchmesser in mm	100 St. RM	1000 St. RM
Rosa laxa	1 j.	krtart. pik.	5—8	4,—	37,—
„ „	1 j.	„ „	3—5	2,50	22,—
„ „	1 j.	„ „	2—3	1,—	7,—
Deegens Canina	1 j.	„ „	5—8	5.—	45,—
„ „	1 j.	„ „	3—5	2,50	22,—
„ „	1 j.	„ „	2—3	1,—	7,—
Rosa Kokulinsky	Säml.		5—8	5,—	45,—
„ „	„		3—5	3,—	25,—
„ „ Abart	1 j.	krtart. pik.	5—8	6,—	55,—
„ „ „	1 j.	„ „	3—5	3,50	30,—
„ „ „	1 j.	„ „	2—3	1,—	8,—
„ „ „	2 j.	„ „	8—12	8,—	70,—
„ „ „	2 j.	„ „	5—8	6,—	55,—
„ „ „	2 j.	„ „	3—5	3,50	30,—
Pollmeriana	1 j.	„ „	5—8	7,—	65,—
„	1 j.	„ „	3—5	5,—	45,—
„	1 j.	„ „	2—3	1,80	15,—
Verbesserte Pollmeriana, eine der gesund. u. kräft. wachsend. Canina	1 j.	„ „	5—8	7,—	60,—
„	1 j.	„ „	3—5	5,—	40,—
„	1 j.	„ „	2—3	1,60	13,—
Senffs	1 j.	„ „	5—8	5,—	45,—
„	1 j.	„ „	3—5	2,50	22,—
„	1 j.	„ „	2—3	1,—	7,—
Schmidt's Ideal	1 j.	Säml.	5—8	7,50	60,—
„ „	1 j.	„	3—5	4,—	30,—
Brögs	1 j.	krtart. pik.	5—8	6,—	55,—
„	1 j.	„ „	3—5	3,50	30,—
„	1 j.	„ „	2—3	1,—	8,—
„	1 j.	Säml	5—8	5,—	45,—
„	1 j.	„	3—5	3,—	25,—
Kuhns, gesundeste Edelcanina	1 j.	krtart. pik.	5—8	6,—	55,—
„ „ „	1 j.	„ „	3—5	3,50	30,—
„ „ „	1 j.	„ „	2—3	1,—	8,—
Rosa-Polyantha (multiflora)	1 j.	gew. Säml.	3—5	5,—	40.—
„ „ „	1 j.	krtart. pik.	3—5	5,50	45,—
„ „ „	1 j.	„ „	5—8	7,—	60,—
„ „ **(multifl.),** eig. durchgezücht. Sorte	1 j.	„ „	5—8	10,—	90,—
„ „ „ „ „ „	1 j.	„ „	3—5	7,—	60,—
„ „ „ „ „ „	1 j.	„ „	2—3	2,—	18,—
„ „ „ „ „ „	2 j.	„ „	8—10	18,—	150,—
„ „ „ „ „ „	2 j.	„ „	5—8	10,—	90,—

Samenträger-Mutterpflanzen.

Rosa polyantha (multiflora), eigene durchgezüchtete Sorte in starken mehrjährigen Pflanzen . . . . . —,40 3,50 30,—

Rosa canina und Edelcanina-Sämlingsstämme. Preise auf Anfragen.

Canina-Frucht von Edelrosensorten.

Eigene Ernte.

Laxa, Kuhns, Deegens
Senffs, Kokulinsky-Abart
Pollmeriana
Verbesserte Pollmeriana
Polyantha multiflora, eigene durchgezüchtete Sorte

} Preise auf Anfrage.

Stauden

Stauden sind Gewächse, welche durch ausdauernden Wurzelstock, Rhizome, Knollen und Zwiebeln überwintern; der oberirdische Teil stirbt meistens ab. Es gibt auch einige wintergrüne Stauden. Bei Stauden wurden Lebensalter von 10 bis 30 Jahren festgestellt. Durch die einzig schöne und reichhaltige Farbenpracht, die dekorative Wirkung und vielseitige Verwendbarkeit, sei es in Gartengestaltung, Schnittblumengewinnung usw., haben sich die Stauden in den letzten Jahrzehnten die Beachtung errungen, die ihnen gebührt.

Nachstehendes Verzeichnis, welches nur gute, brauchbare Sorten enthält, inklusive neuerer und neuester, ist eingeteilt in zwei Gruppen:

1. Gruppen-, Schnitt- und Dekorationsstauden.
2. Einfassungs-, Felsen- und Trockenmauerstauden.

Sortimente nach meiner Wahl

A. Für allgemeine Zwecke geeignet:

		RM
1.	12 Stück in 12 schön. Sort.	5,—
2.	50 Stück in 10—15 schön. Sort.	17,—
3.	100 Stück in 10—20 schön. Sort.	28,—

B. Bes. für Schnitt geeignet, gutbekannte Schnittsorten:

1.	12 Stück in 12 schön. Sort.	6,—
2.	50 Stück in 10—15 schön. Sort.	22,—
3.	100 Stück in 10—15 schön. Sort.	35,—

C. Bes. f. Schnitt geeignete neuere Sorten:

		RM
1.	12 Stück in 12 schön. Sort.	6,—
2.	50 Stück in 10—15 schön. Sort.	26,—

D. Für Felsen, Trockenmauern, Einfassungen und Steingruppen geeignet:

1.	12 Stück in 12 schön. Sort.	4,—
2.	50 Stück in 10—15 schön. Sort.	13,—
3.	100 Stück in 10—15 schön. Sort.	22,—

Gruppen-, Schnitt- und Dekorations-Stauden

Sorte:	Farbe:	Höhe in cm	Blütezeit:	1 St. ℳ	10 St. RM	100 St. RM
Achillea millefolium Cerise Queen	kirschrot	50-60	Juni-Juli	40	3,50	30,—
„ **Eupatoria Parkers Var.**	leucht. goldgelb	60-70	Juli-Aug.	50	4,50	40,—
„ **ptarmica fl. pl. The Pearl**	weiß gef.	60-75	Juli-Aug.	35	3,—	25,—
Aconitum Sparks Var.	dunkelblau	150	Juli-Aug.	55	5,—	45,—
„ **Wilsoni**	hellblau	100-150	Juli-Aug.	70	6,50	60,—
„ **napellus praecox**	hellblau	80-100	Mai-Juli	60	5,50	50,—
Actaea simplex	weiß	100	Aug.-Okt.	70	6,50	60,—
„ **japonica**	weiß	100	Aug.-Okt.	70	6,50	60,—
Althaea rosea fl.pl. (Prachtmalven)	in Farben	200		40	3,80	35,—
Anemone japonica Luise Uhink	reinweiß	90-150	Sept.-Frost	50	4,50	40,—
„ „ **Richard Ahrens**	rahmweiß	90-150	Sept.-Frost	60	5,50	50,—
„ „ **Honorine Jobert**	reinweiß	90-150	Sept.-Frost	45	4,—	35,—
„ „ **Lady Ardilaun**	weiß	90-150	Sept.-Frost	45	4,—	35,—
„ „ **Brillant**	magentarot	90-150	Sept. Frost	50	4,50	40,—
„ **hupehensis**	leuchtend rosa	90-150	Juni-Juli	40	3,50	30,—
„ **sylvestris**	reinweiß	40	Mai-Juni	60	5,50	50,—
„ **narcissiflora**	weiß	50	Mai-Juni	65	6,—	55,—
Aquilegia vulg. hybr.	weiß, rosa, blau, gelb	50	Mai-Juni	35	3,—	25,—
„ **coerulea**	blau mit weiß	50	Mai-Juni	40	3,50	30,—
„ „ **flore roseo**	rosa	50	Mai-Juni	45	4,—	35,—
„ **haylodgensis**	in bläul. Tönen	60-80	Mai-Juni	40	3,50	30,—
„ **vulgaris nivea**	weiß	40	Mai-Juni	35	3,—	30,—
Arrhenatherum bulbosum fol. var.	weißbunt	30-40		50	4,50	40,—
Artemisia lactiflora	weiß	100	Sept.-Okt.	45	4,—	38,—
Aspidium fil. mas (Männl. Wurmfarn)				50	4,50	40.—
Aster subcoeruleus floribundus	lavendelblau	30-40	Mai-Juni	35	3,—	22,—
	1000 St. RM 200,—					
„ „ **Artemis**	zartlila	40	Mai-Juni	35	3,—	22,—
	1000 St. RM 200,—					

Sorten:	Farbe:	Höhe in cm	Blütezeit:	1 St. ℛ	10 St. RM	100 St. RM
Aster Amellus Hermann Löns	hellblau	50	Aug.-Sept.	70	6,50	60,—
„ „ **Imperator**	blau	50	Aug.-Sept.	60	5,50	50,—
„ „ **bessarabicus Framfieldi**	dunkelblau	50	Aug.-Sept.	60	5,50	50,—
„ **ibericus Ultramarin**	tiefultramarin	50	Aug.-Sept.	60	5,50	50,—
„ **Nov. Belgii Boule de Neige**	weiß, kl. gelbe Mitte	70	Sept.-Okt.	50	4,50	35,—
„ „ „ **Beauty of Colwall**	lavendelblau	120	Sept.-Okt.	55	5,—	45,—
„ „ „ **Heiderose**	zartrosa	100	Sept.-Okt.	50	4,50	40,—
„ „ „ **Herbstwunder**	reinweiß	90	Sept.-Okt.	40	3,50	30,—
„ „ „ **Herbstzauber**	blau	90	Sept.-Okt.	40	3,50	30,—
„ „ „ **Lavendel**	lavendelblau	100-120	Sept.-Okt.	40	3,50	30,—
„ „ „ **Mstr. Peters**	reinweiß	80	Sept.-Okt.	40	3,50	30,—
„ „ „ **Abendröte**	lebhaft rosa	100-120	Sept.-Okt.	40	3,50	30,—
„ „ „ **Schneelawine**	weiß, Mitte goldgelb	130	Sept.-Okt.	45	4,—	35,—
„ „ „ **Rosalinde**	rosarot	90-100	Sept.-Okt.	35	3,—	25,—
„ „ **Angliae W. Bowmann**	violettblau	200	Sept.	40	3,50	30,—
„ „ „ **Lill Fardell**	rot	200	Sept.	40	3,50	30,—
„ „ „ **puniceus pulcher**	lilaweiß	200	Sept.	45	4,—	35,—
„ **Boltonia latisquama**	weiß	200	Sept.-Okt.	40	3,50	30,—
„ **cordifolius Ideal**	lila	130	Sept.-Okt.	50	4,50	40,—
„ **Datschi**	reinweiß	120	November	40	3,50	30,—
„ **ericoides**	weiß	100	Sept.-Okt.	35	3,—	25,—
„ **vimineus**	weiß, Mitte gelb	100	Sept.-Okt.	35	3,—	25,—
Astilbe Arendsi Amethyst	violettpurpur	80-100	Juli	80	7,50	70,—
„ „ **Bergkristall**	reinweiß	100	Aug.	70	6,50	60,—
„ „ **Ceres**	leucht. lilarosa	80-100	Juli-Aug.	60	5,50	50,—
„ „ **Diamant**	schneeweiß	80-100	Anf. Juli	75	7,—	65,—
„ „ **Gloria**	leucht. rosa	60	Juli	50	4,50	40,—
„ „ **Granat**	dkl. karminrot	70	Juli	70	6,50	60.—
„ „ **Hyazinth**	lilarosa	70	Juli-Aug.	80	7,50	70,—
„ „ **Krimhilde**	lachsrosa	100	Juli-Aug.	60	5,—	45,—
„ „ **Lachskönigin**	hell lachsrosa	80	Juli-Aug.	60	5,—	45,—
„ „ **Weiße Perle**	weiß	70	Juli-Aug.	50	4,50	40,—
„ **hybr. Queen Alexandra**	frischrosa	70	Juni-Juli	45	4,—	35,—
„ „ **Peach Blossom**	pfirsichrosa	80	Juni	40	3,50	30,—
„ **japonica**	weiß	50	Juni	40	3,50	30,—
„ „ **Gladstone**	reinweiß	60	Juni	45	4,—	35,—

Von folgenden Sorten **Treibklumpen** abgebbar:

Diamant	90	8,50	80,—
Ceres	70	6,50	60,—
Krimhilde	70	6,50	60,—
Gloria	65	6,—	55,—
Queen Alexandra	55	5,—	55,—
Peach Blossom	60	5,50	50,—

Bocconia cordata (jap.)		200	Juli-Aug.	60	5,50	50,—
Campanula glomerata superba	dkl. violett	50	Juni-Juli	45	4,—	35,—
„ **persicifolia coerulea**	blau	50-100	Juni-Juli	50	4,50	37,50
„ „ **alba**	weiß	50-100	Juni-Juli	50	4,50	40,—
„ „ **Moerheimi**	weiß	50-100	Juni-Juli	50	4,50	40,—
„ **macrantha**	blau	100-120	Juni-Juli	45	4,—	35,—
Chelone barbata	rot	60	Juli-Aug.	40	3,50	30,—
Centaurea dealbata	rosa	70	Juli-Aug.	50	4,50	40,—
„ **montana**	blau	20-30	April-Juni	35	3,—	25,—
„ „ **alba**	weiß	20-30	April-Juni	35	3,—	25,—
„ **ruthenica**	schwefelgelb	110	Juli-Aug.	50	4,50	40,—
Chrysanthemum indicum						
„ „ **Alpenglühen**	leucht. rot	70	Sept.	50	4,50	37,50
„ „ **Emmy Berge**	violett	100	Aug.-Nov.	50	4,50	40,—
„ „ **Goldball**	goldgelb	60	Aug.-Sept.	50	4,50	40,—
„ „ **Golden Beauty**	gelbbronze	60	Aug.-Okt.	60	5,50	50,—

Sorte:	Farbe:	Höhe in cm	Blütezeit:	1 St. ℳ	10 St. RM	100 St. RM
Chrysanthem. indicum Jardin des plantes	. weiß	50	Aug.-Okt.	40	3,50	30,—
„ „ La Garonne	terrakotta	80	Aug.-Nov.	40	3,50	30,—
„ „ Little Bob	. goldig braun	50	Aug.-Nov.	45	4,—	35,—
„ „ Normandie	. beste rosa	80	Aug.-Nov.	45	4,—	35,—
„ „ Pluie d'or	. goldgelb	80	Aug.-Okt.	40	3,50	30,—
„ „ Weiße Nebelrose	. . . reinweiß	80	Okt.-Nov.	55	5,—	45,—
„ „ Zwergsonne	gelb	60	Aug.-Nov.	40	3,50	30,—
Delphinium Amos Perry	. himmelblau mit lilarosa	130	Juni-Aug.	70	6,50	60,—
„ And. a. Aug. Koenemann	kobaltblau	130	Juni-Aug.	100	9,50	90,—
„ Arnold Böcklin	. . . enzianblau	100	Juni-Aug.	80	7,50	70,—
„ Die Blonde	. . hellblau mit rosa Mitte	150	Juni-Aug,	90	8,50	80,—
„ Capri	. . . . . hellblau	130	Juni-Aug.	80	7,50	70,—
„ Lamartine	. . . . . leucht. dkl.-blau	90	Juni-Aug.	80	7,50	70,—
„ Lize van Veen	. . . himmelblau	100	Juni-Aug.	80	7,50	70,—
„ Lohengrin	. . . . . dunkelblau	150	Juni-Aug.	90	8,50	80,—
„ Moerheimi	. . . . . weiß	120	Juni-Aug.	70	6,50	60,—
„ Mstr. Brunton	. . . . leucht. himmelbl.	120	Juni-Aug.	60	5,50	50,—
„ Niederwald,	hellblau, schwarze Mitte	110		80	7,50	70,—
„ Persimmon	. . . . . hellblau	100	Juni-Aug.	75	7,—	65,—
„ Schlangenbad	. . . . kornblumenblau	100	Juni-Aug.	60	5,50	50,—
„ Schwalbach	. . . . . zart hellblau	50	Juni-Aug.	45	4,—	35,—
„ Wilhelm Storr,	himmelblau, Mitte rosa	150	Juni-Aug.	80	7,50	70,—
„ hybridum grdfl.	. schönes Farbenspiel	100-200	Juni-Aug.	40	3,50	30,—
Dianthus plumarius Thomsons Frühe	weiß	25	Mai-Juni	25	2,30	19,—
„ „ Diamant	. . . weiß	25	Mai-Juni	30	3,—	20,—
„ „ Gloriosa	. . . lilarosa	25	Mai-Juni	30	3,—	20,—
„ „ Roter Vorbote	. rötlich	25	Mai-Juni	25	2,30	19,—
Diclytra spectabilis	. . . . .	60	Mai-Juni	60	5,50	50,—
Digitalis gloxiniaeflora	. . . . . rosa, weiß, rot	120	Juni	40	3,50	25,—
Doronicum caucasicum	. . . . .	30		40	3,50	30,—
„ plantagineum	. . . . gelb	80	April-Mai	40	3,50	25,—
„ „ excelsum	. . . . gelb	70	April-Mai	40	3,50	25,—
Echinops Ritro	. . . . . blau	100-150	Aug.-Spt.	50	4,50	40,—
„ gigantea	. . . . . silbergrau	100-150	Aug.-Spt.	50	4,50	30,—
Erigeron macranthus	. . . . . hellblau	40	Mai-Juli	40	3,50	30,—
Erica carnea	. . . . . rosa	25	April-Mai	50	4,50	40,—
Eryngium planum	. . . . . stahlblau	150	Juni-Juli	50	4,50	40,—
Funkia Sieboldi	. . . . . blaugrünes Laub			60	5,50	50,—
„ japonica	. . . . . grünlaubig			45	4,—	35,—
„ „ aureo variegata	. . gelbbunt			60	5,50	50,—
„ undulata vittata fol. var.	. . weißbunt			50	4,50	40,—
„ „ „ Treibklumpen	weißbunt			80	7,50	70,—
„ minor	. . . . . blau			70	6,50	—
Geum coccineum, Feuerball	. . . rot	40	Mai-Juni	40	3,50	30,—
„ „ fl. pl., Goldball	gelb	40	Mai-Juni	50	4,50	40,—
„ sibiricum	. . . . . orange	20	Mai	50	4,50	40,—
Gaillardia hybr. grdfl.	. . . . . gelb, rotbraun	40	Mai-Okt.	40	3,50	28,—
Galega bicolor Hartlandi	. . . . blauweiß	120	Juni-Aug.	50	4,50	40,—
Gypsophila paniculata	. . . . . weiß	80	Juli-Aug.	45	4,—	35,—
Helenium pumilum magnificum	. . gelb	60	Juli-Sept.	40	3,50	32,50
„ autumnale superbum	. . . goldgelb	100	Aug.-Spt.	40	3,50	30,—
„ „ Riverton Gem	. . . goldlack, altgold	100	Aug.-Spt.	40	3,50	30,—
„ „ Gartensonne	. . . . goldgelb	200	Aug.-Spt.	40	3,50	30,—
„ grandicephalum Julisonne	. gelb mit braun	100	Juli-Sept.	45	4,—	35,—
„ Hoopesii	. . . . . orangegelb	60	Mai-Juni	40	3,50	30,—

Sorte:	Farbe:	Höhe in cm	Blütezeit:	1 St. ℳ	10 St. RM	100 St. RM
Helianthus salicifolius	gelb	150	Oktober	60	5,50	50,—
Helleborus niger	weiß		Dez.-Febr.	70	6,50	60,—
„ „ **Treibklumpen**	weiß	30-40	Dez.-Febr.	—	—	100,—
„ **hybridus**	rot, gelb, grün	30	Dez.-Febr.	60	5.50	40,—
Hemerocallis Kwanso	terrakottafarbig	100	August	50	4,50	40,—
Inula racemosa	gelb	100		45	4,—	35,—
Incarvillea Delavayi	rosarot	70	Mai-Juni	55	5,—	45,—
Iris interregna Gerda	cremegelb	40	Mai	40	3,50	30,—
„ „ **Frithjof**	lavendel- u. dklbl.	50	Mai	40	3,50	30,—
„ „ **Halfdan**	hellcremegelb	50	Mai	40	3,50	30,—
„ **germanica Her Majesty**	rosa-lila	60	Mai-Juni	40	3,50	30,—
„ „ **Porteau**	hellblau, weiß	60	Mai-Juni	30	2,50	20,—
„ „ **Peter Henderson**	leuchtend gelb	70	Mai-Juni	35	3,—	25,—
„ „ **Agnes**	gelb	60	Mai-Juni	30	2,50	20,—
„ „ **Ekkesachs**	lavendelblau u. purpurviolett	60	Mai-Juni	70	6,50	60,—
„ „ **Rheintraube**	lavendelblau u. dunkelblau	50	Mai-Juni	70	6,50	60,—
„ „ **Pullach**	dunkellila	50	Mai-Juni	70	6,50	60,—
„ „ **Lohengrin**	rosalila	100	Mai-Juni	40	3,50	—
„ „ **florentina alba**	perlmutterfarb.	60	Mai	45	4,—	35,—
„ „ **Mars**	hellglb., Hängebl. gelb, rotviolette Flecken	60	Mai-Juni	30	2,50	20,—
„ „ **atroviolacea**	schwarzviolett	60	Mai-Juni	40	3,50	30,—
„ „ **Rheingauperle**	beste rosa	70	Mai-Juni	125	11,—	100,—
„ „ **neue Sorten:**						
„ „ **Folkwang**	weinrot u. rosa	60	Mai-Juni	150	—	—
„ „ **Trudwang**	tiefdklbraun u. gelb	80	Mai-Juni	130	—	—
„ „ **Aegir**	karminrot u. weiß	90	Mai-Juni	150	—	—
„ „ **Goldvließ**	rotbr, u. goldgelb	50	Mai-Juni	150	—	—
„ **sibirica**	hellblau	70	Juni-Juli	35	3,—	25,—
„ **Snow Queen**	weiß	70	Juni-Juli	35	3,—	25,—
„ **Sogdiana**	hellgelb, schön	60	Juni	40	3,50	30,—
Lavendula spica	blau	40-50	Juli-Aug.	35	3,—	25,—
Leucanthemum maximum Stern v. Antwerpen	weiß	80	Juli-Aug.	40	3,50	30,—
„ **maximum Weißer Stern**	weiß	100	Juli-Aug.	40	3,50	30,—
„ „ **H. v. Grüter**	weiß	60	Juli-Aug.	50	4,50	40,—
„ **uliginosum**	weiß	150	Aug.-Sep.	40	3,50	30,—
Lychnis chalcedonica	knallrot	100	Juli	30	2,50	20,—
„ **viscaria splendens fl. pl.**	leucht. karmin	40	Juni	45	4,—	35,—
„ „ einfache	leucht. karm.	40	Juni	30	2,50	20,—
Lupinus polyphyllus	blau	80	Juni-Aug.	40	3,50	30,—
„ „ **albus**	weiß	80	Juni-Aug.	50	4,50	40,—
„ „ **roseus**	rosa	80	Juni-Aug.	50	4,50	40,—
„ „ **Moerheimi**	rosa	80	Juni-Aug.	50	4,50	40,—
Monarda didyma Cambridge Scarlet	dunkelscharlrt.	50-60	Juni-Aug.	45	4,—	35,—
„ „ **lilacina**	lila	60	Juli-Aug.	45	4,—	35,—
Myosotis palustris Graf Waldersee		30	Juni-Aug.	30	2,50	19,—
Nymphaea, in Körben		—		700	65,—	—
Oenothera glabra		45	Juni-Juli	40	3,50	30,—
Omphalodes verna	hellblau	15	April-Mai	40	3,50	30,—
Paeonia chinensis fl. pl. Alfred de Musset	weiß m. fleischf.	100	Juni	130	12,—	115,—
„ **chinensis Avalanche**	weiß	100	Juni	275	26,—	—
„ „ **festiva maxima**	weiß	100	Juni	150	14,—	—
„ „ **Mad. de Verneville**	zartrosa m. weiß	100	Juni	200	19,—	—
„ „ **Mad. Charl. Lévêque**	fleischf. rosa	100	Juni	130	12,—	115,—
„ „ **Reine des Roses**	rosa	100	Juni	130	12,—	115,—
„ „ **Ville de Nancy**	weinrot	100	Juni	170	16,—	—
„ **arborea,** Veredlungen		100-120	Juni	400	38,—	—

Sorte:	Farbe:	Höhe in cm	Blütezeit:	1 St. ℳ	10 St. RM	100 St. RM
Papaver orientalis atrosanguinea maxima		80-100	Mai	45	4,—	35,—
„ **orientalis Goliath**	scharlach	80-100	Mai-Juni	50	4,50	40,—
„ „ **Mrs. Perry**	lachsrosa	80-100	Mai-Juni	50	4,50	40,—
„ „ **Viktoria Louise**	lachs	80-100	Mai-Juni	50	4,50	40,—
„ „ **Württembergia**	blutrot	80-100	Mai-Juni	60	5,50	50,—
Phlox suffruticosa Dr. Hornby	weiß, rosa Hauch	60	Juni-Okt.	45	4,—	35,—
„ „ **Snowdon**	weiß Ia	60	Juni-Okt.	45	4,—	35,—
„ **decussata Antoine Mercier**	violett, weiße Mitte	70	Juli-Okt.	45	4,—	35,—
„ „ **Baron v. Dedem**	orangerot	70	Juli-Okt.	50	4,50	40,—
„ „ **Beranger**	zartrosa	70	Juli-Okt.	50	4,50	40,—
„ „ **Eclaireuer**	purpurkarm. frühbl.	80	Juli-Okt.	45	4,—	35,—
„ „ **Elisabeth Campbell,**	hellrosa, Mitte weiß	60	Juli-Okt.	45	4,—	35,—
„ „ **Embrasement**	orangekarmin, dunkle Mitte	70	Juli-Okt.	50	4,50	40,—
„ „ **Eugen Danzanvilliers**	hellblau u. weiß	70	Juli-Okt.	55	4,50	40,—
„ „ **Europa**	weiss, karminroter Ring	80	Juli-Okt.	40	3,50	30,—
„ „ **Feurio**	blendend rot	60	Juli-Okt.	60	5,50	—
„ „ **Frau Anton Buchner**	reinweiß	80	Juli-Okt.	45	4,—	35,—
„ „ **Freifrl. von Laßberg**	weiß	70	Juli-Okt.	40	3,50	30,—
„ „ **Gruppenkönigin**	großbl., fleischf. rosa	100	Juli-Okt.	45	4,—	35,—
„ „ **Hindenburg**	mildes Rot	70	Juli-Okt.	55	5,—	45,—
„ „ **Imperator**	karmin	80	Juli-Okt.	60	5,50	50,—
„ „ **Le Mahdi**	tief dunkelblau	80	Juli-Okt.	45	4,—	35,—
„ „ **Loki**	lachrosa, dkl. Ring	100	Juli-Okt.	45	4,—	35,—
„ „ **Mya Ruys**	reinweiß	50	Juli-Okt.	55	5,—	—
„ „ **nana coerulea**	blaulila	50	Juli-Okt.	40	4,50	30,—
„ „ **Paul Dutrie**	hell fleischfarb.	80	Juli-Okt.	50	4,50	40—
„ „ **Perplex**	rosenrot	60	Juli-Okt.	60	5,50	—
„ „ **Rheinländer**	lachsrosa, Mitte rot	70	Juli-Okt.	50	4,50	40,—
„ „ **Rheinstrom**	dklrosa, großbl.	100	Juli-Okt.	50	4,50	—
„ „ **Septemberglut**	karminrot, spätbl.	100		50	4,50	40,—
„ „ **Stueben**	leucht. karmin	60	Juli-Okt.	50	4,50	40,—
„ „ **Thor**	lachs, blutrote Mitte, Ia	100	Juli-Okt.	45	4,—	35,—
„ „ **Widar**	violettblau, weiße Mitte, Ia	70	Juli-Okt.	40	3,50	30,—
„ „ **Wiking**	lachsrosa, spät	100		55	5,—	45,—
„ „ **Württembergia**	rosa, helle Mitte Ia, beste Gruppensorte, frühbl., 1000 Stück RM 270,—	60		50	4,50	30,—
Phlox decussata, neuere beste Sorten						
„ „ **Carmen**	leucht. karmin	60	Aug.-Okt.	80	7,50	70,—
„ „ **Georg Stipp**	lachsrot, karm. Auge	65	Aug.-Okt.	110	10,—	90,—
„ „ **Willy Korte**	lachrosa, helle Mitte	75	Aug.-Okt.	110	10,—	90,—
„ „ **Georg Olbricht**	dkl. rosa, weiß. Mitte	70	Aug.-Okt.	80	7,50	70,—
„ „ **Rosenkavalier**	rosafarb.	75	Aug.-Okt.	75	7,50	70,—
Physostegia virginica rosea	rosa	100	Juni-Aug.	40	3,50	25,—
Potentilla hybr.	orange m. gelb	40	Juni	40	3,50	—
Primula acaulis coerulea	blau	20	April-Mai	50	4,50	40,—
„ **auricula**	versch. Farben	20	Mai-Juni	40	3,50	25,—
„ **cashmeriana**	violett	40	April-Mai	45	4,—	35,—
„ **denticulata**	lila	35	April-Mai	35	3,20	25,—
„ **Helenae**	karminpurpur	20	Mai	45	4,—	25,—
„ **japonica**	rot	35	Mai-Juni	40	3,50	25,—
„ **rosea grdfl.**	rosarot	25	April-Mai	45	4,—	35,—
„ **veris elatior aurea grdfl.**	dottergelb Ia	25	April-Juni	35	3,—	20,—
„ „ **Weißer Schwan**	weiß, Mitte gelb	25	Juni	35	3,—	20,—
„ „ **Hybriden**	alle Farben	25		30	2,50	19,—

Sorte:	Farbe:	Höhe in cm	Blütezeit:	1 St. ℳ	10 St. RM	100 St. RM
Pyrethrum roseum hybr.-Sämlinge		50	Mai-Juni	30	2,50	22,—
Pulmonaria officin.	lila	30	März-April	30	2,50	—
„ **sacharata fol. var.**	weißb. Laub	30	März	35	3,—	—
Rudbeckia Neumanni	goldgelb, Mitte schwarz	—	Juli-Sept.	40	3,50	30,—
„ **laciniata fl. pl. Goldball**	goldgelb	160	Juli-Sept.	45	4,—	35,—
„ **nitida Herbstsonne**	goldgelb	160	Juli-Sept.	40	3,50	30,—
Soabiosa cauc. perf.	dunkelblau	60	Juli	60	5,50	—
Solidago Shorti	gelb	200	Sept.	40	3,50	30,—
„ „ **praecox**	gelb	160	Juli-Aug.	40	3,50	30,—
„ **aspera**	gelb	150	Aug.-Sept.	40	3,50	30,—
„ **Frühgold**	altgold	100	Juli	50	4,50	40,—
„ **virgaurea**		40	Aug.-Sept.	50	4,50	—
Spiraea aruncus		150	Juni	50	4,50	—
„ **ulmaria fl. pl.**	weißgef. Rispe	120	Juni	50	4,50	40,—
„ **japonica (Astilbe)**	weiß	30—40		50	4,50	40,—
„ **palmata elegans**	rosa	70	Juli-Aug.	50	4.50	40.—
Thalictrum aquilegifolium	lilarot, weiß od. rosa	100	Juli-Aug.	50	4,50	40,—
„ **diptocarpum**	rosapurpur	130	Juli-Aug.	60	5,50	50,—
Tradescantia virginica	lilablau	40	Mai-Sept.	40	3,50	30,—
Tritoma hybr. Express	orange	60—80	Juni-Aug.	50	4,50	40,—
Trollius hybridus, Trollblume		50	Mai-Juni			
Aetna	gelb			70	6,50	60,—
Canaribird	goldgelb			70	6,50	60,—
Fire Globe	dkl. orangegelb			70	6,50	60,—
Goliath	dunkelorange			70	6,50	60,—
Orange Globe	hellorange			90	8,50	80,—
Hybriden, großbl. Mischung				60	5,50	50,—
Veronica amethystina	feurigblau	40	Juni	30	2,50	20.—
„ **spicata**	leuchtendblau	40	Juni	35	3,—	25,—
Viola cornuta Gust. Wermig	blau	15	Mai-Frost	30	2,50	20,—
„ „ **Perle von Vierlanden**	blau	15	Mai-Frost	60	5,50	40,—
„ „ **Agnes Kay**	hellblau	15	Mai-Frost	30	2,50	20,—
„ „ **Alpha**	dunkelblau	20	Mai-Frost	40	3,50	30,—
„ „ **Lemon Queen**	zitronengelb	15	Mai-Frost	40	3,50	30,—
„ „ **Champion**	weiß	15	Mai-Frost	40	3.50	30,—
„ **odorada, Czar**	dunkelblau	10	Mai-Frost	40	3,50	—

Einfassungs-, Fels- und Trockenmauer-Stauden

Sorte:	Farbe:	Höhe in cm	Bütezeit:	1 St. ℳ	10 St. RM	100 St. RM
Ajuga reptans fol. multicolor	purpurrot, gelb, braun	10	April-Mai	35	2,80	24,—
„ „ „ **purpureis**	dunkelbraunrot	10	April-Mai	35	2,80	24,—
Alyssum saxatile fl. pl.	hellgelb	—	April-Juni	45	4,—	35,—
Antennaria tomentosa	weißblühend	10		25	2,—	16,—
Arabis alpina fl. pl.	weiß	20	April-Mai	30	2,50	20,—
„ **albida fol. var.**	weißbunt	25	April-Mai	40	3,50	30,—
Armeria vulgaris	rosa	20	Mai-Juni	30	2,50	20,—
„ **Laucheana**	dunkelrosa	15	Mai-Juni	30	2,50	20,—
Aster alpinus	hellblau	30	Mai-Juni	30	2,50	20,—
„ „ **albus**	weiß	30	Mai-Juni	35	3,—	25,—
Aubrietia Eyrii	hellila	5—10	E. März-Mai	35	3,—	25,—
„ **graeca**	hellblau	5—10	März-Mai	35	3,—	25,—
„ **Lavender**	lavendelblau	5—10	April-Mai	35	3,—	25,—
„ **Moerheimi**	rosa	5—10	April-Mai	50	4,50	40,—
„ **tauricola**	dunkelblau	5—10	April-Mai	30	2,50	20,—
„ **deltoides**	hellila, frühbl.	5—10	April	35	3,—	25,—
„ **Leichtlini**	rot	5—10	April-Mai	40	3,50	30,—
Campanula carpathica	blau	20—30	Juni-Aug.	40	3,50	25,—
„ „ **alba**	weiß	20—30	Juni-Aug.	40	3,50	25,—
„ **pusilla**	hellblau	5	Juni-Juli	35	3,—	25,—
„ „ **alba**	weiß	5	Juni-Juli	35	3,—	25,—

Sorte:	Farbe:	Höhe in cm	Blütezeit:	1 St. ℳ	10 St. RM	100 St. RM
Cyclamen europaeum	rotblühend	10	Aug.-Sept.	35	3,—	25,—
Dianthus deltoides Brillant	brillantrot	15	Mai-Juni	35	3,—	25,—
Erica carnea	rosa	25	April-Mai	50	4.50	40,—
Euphorbia polychroma	gelb	25—40	April-Mai	50	4,50	40,—
Evonymus radicans fol. var., kriechender Spindelbaum, beste Einfass.-Pflanze, winterhart						
3 j., aus 8 cm-Töpfen		10—15		40	3,50	32,—
2 j., aus 6 cm-Töpfen		3—6		25	2,20	20,—
Gypsophila repens, kriechend		5	Juni-Juli	40	3,50	30,—
Helianthemum mutabile	gelbrosa, rot, weiß	20	Juni-Juli	40	3,50	25,—
Heuchera sanguinea	dunkelrosarot	40	Mai-Juli	55	5,—	45,—
„ **hybrida**	rosarot	40	Mai-Juli	55	5,—	45,—
„ **gracillima**, zierlich	rosarot	40	Mai-Juli	50	4,50	40,—
Iberis sempervirens	weiß	25	Mai	35	3,—	25,—
„ „ **Schneeflocke**	weiß	20	Mai	40	3,50	30,—
Iris pumila coerulea	hellblau	15	April	35	3,—	28,—
„ „ **hybr. Die Fee**	hellblau	15	Ende April	35	3,—	25,—
„ „ „ **Schneekoppe**	weiß	20	April	35	3,—	25,—
„ „ „ **cyanea**	dunkelblau	20	April	35	3,—	25,—
Inula ensifolia	gelb	20	Juli-Aug.	35	3,—	25,—
Leontopodium alpinum		10-15	Frühsommer	45	4.—	35,—
Oenothera missouriensis	schwefelgelb	30	Juli-Aug.	40	3,50	—
Phlox amoena	karminrot	10	April-Juni	40	3,50	30,—
„ **setacea G. F. Wilson**	schieferblau	10	April-Juni	35	3,—	25,—
„ „ **rosea**	karminrosa	10	April-Juni	30	2,50	20,—
„ „ **atropurpurea**	purpur	10	April-Juni	35	3,—	25,—
„ „ **nivalis**	schneeweiß	10	April-Juni	35	3,—	25,—
„ „ **Brautschleier**, gr. Blüt.	schneeweiß	10	April-Juni	35	3,—	25,—
Sagina subulata, Mooskraut, Rasenersatz		—		30	2,80	26,—
Saponaria ocymoides	karminrosa	10	Juni	35	3,—	25,—
Saxifraga Cotyledon pyramidalis		10	April-Mai	40	3,50	30,—
„ **hypnoides**	weißblühend	10	April-Mai	35	3,—	20,—
„ **hybr. Blütenteppich**	karmin	10	April-Mai	40	3,50	30,—
„ **Schöne v. Ronsdorf**	dunkelkarmin	10	April-Mai	50	4,50	40,—
„ **Rhei superba**	rosa	10	April-Mai	40	3,50	30,—
„ **leptophylla**	weiß	10	April-Mai	40	3,50	25,—
„ **umbrosa**, für Schatten, Porzellanblümchen	weiß	30	April-Mai	40	3,50	30,—
„ **muscoides purpurea**	rötlich	15	April-Mai	40	3,50	30,—
Sedum album	weißbl.	10	Juli-Aug.	30	2.50	20.—
„ **anacampseros**, kriechend	purpur	15	Juli-Aug.	30	2,50	20,—
„ **Ewersi**, blaugrünes Laub	rosa	15	Juli	30	2,50	20,—
„ **Lydium Braunii**, grün. Polster		8	Juli	30	2,50	20,—
„ **acre**	gelb	10	Juni-Juli	30	2,50	20,—
„ **spurium splendens**	dunkelrot	15	August	35	3,—	19,—
Sempervivum arachnoideum		10		30	2,50	20,—
„ **globiferum**		10		30	2,50	20,—
„ **soboliferum**	hellgrün	10		30	2,50	20,—
„ **tectorum**	grün m. braunen Spitzen	10		30	2,50	20,—
„ **triste**	rötlich violett	10		40	3,50	30,—
Silene alpestris	weiß	15	April-Mai	35	3,50	25,—
„ **Schafta**	rosa	10	Aug.-Sept.	35	3,—	25,—
Stachys lanata		20		30	2,50	15,—
Statice incana	weiß	60	Juli-Aug.	40	3,50	30,—
„ **latifolia**	blau	60	Juli-Aug.	50	4,50	40,—
Teucrium chamaedrys		20	Juli-Aug.	40	3,50	30,—
Thymus serpyllum album	weiß	5	Juni-Juli	35	3,—	25,—
„ „ **coccineum**	rot	5	Juni-Juli	35	3,—	25,—
„ **citriodorus fol. var.**	gelbbuntes Laub	20-25		35	3,—	25,—
Tunica saxifraga	hellrosa	15	Juni-Aug.	25	2 —	—

Sorte:	Farbe:	Höhe in cm	Blütezeit:	1 St. ℳ	10 St. RM	100 St. RM
Valeriana coccinea	roter Baldrian	35	Juli	30	2,50	20,—
Veronica incana	blau	25	Mai-Juni	40	3,50	30,—
„ **orientalis**	hellblau	10	Mai-Juni	35	3,—	25,—
„ **repens**	weiß	5	Mai-Juni	30	2,50	—
„ **rupestris**		10	Mai-Juni	35	3,—	25,—
Vinca minor	blau	10-15		30	2,50	20,—
„ **major fol. var.**	blau, gelbbuntes Laub	25		30	2,50	20,—

Gladiolen

Hiervon führe ich nur eine Auslese der bewährtesten Sorten in Zwiebeln I. Grösse. Lieferbar ab Ende Oktober, Tausendpreis 10% niedriger.

Gladiolus primulinus: Ganz hervorragend zum Schnitt geeignet. Blütenstengel werden ca. 115 cm hoch, Aufbinden unnötig. Eine Zwiebel ergibt durchschnittlich 2 Blütenstengel mit je 10 bis 14 Blumen.

Zwiebeln I. Grösse . . . . . 10 St. RM 1,60, 100 St. RM 13,—
Mischung . . . . . 100 „ „ 10.—

Sorten:

Atalanta, lachsfarben, extra früh
Orange brillant, orange
Salmonea, prächtiges Lachsorange
Orange Queen, orange mit gold. Schein
Laetitia, lachsfarbig rosa
Hermione, fleischfarbig orange

Grossblumige Gladiolen. Um langen Gladiolenflor zu haben, empfiehlt sich, in Zeitabständen von 14 Tagen von Anfang Mai bis Mitte Juni zu pflanzen.

	10 St. RM	100 St. RM
Blaue Sorten:		
Baron Jos. Hulot, tief violettblau	1,50	12,—
Catharina, prachtvolles Hellblau	2,30	19,—
Corrie, hellblau mit dunklem Schatten	1,75	14,—
Violet Superbe, violettblau mit dunklem Schatten	2,30	19,—
Rote Sorten:		
Brenchleyensis, scharlachrot	1,60	13,—
Kaiserin von Indien, dunkelbraunrot	1.50	12,—
Golden West, orangerot mit gelb	2,—	16 50
Liebesfeuer, scharlach	2,—	16,50
Princeps, scharlachrot mit weißen Flecken	1,60	13,—
Roter Kaiser, scharlachrot	1.90	15,50
Vesuvius, scharlachrot	1,60	13,—
Rosa Sorten:		
Amerika, zart lilarosa	1,60	13,—
Hohenzollern, lachsfarbig rosa	1,60	13,—
Sarah Bernard, rosa mit karmin Flecken	1,50	12,—
Willy Wigam, rosa mit blutroten Flecken	1,60	13,—
Violette Sorten:		
Master Wietse, dunkelviolett	1,90	15,50
Valuta, hellpurpurrot	2,20	18,—
Weiße Sorten:		
Lovelines, rahmweiß	2,—	16,50
Peace, weiß mit lila Flecken	1,60	13,—
Weißer Riese, reinweiß	2,—	17,—
Gelbe Sorten:		
Flora, dunkelgelb	1,60	13,—
Germa, prachtvoll gelb	1,90	15,50
Niagara, rahmgelb mit rot schattiert	1,90	15,50
Schwaben, zart reingelb mit roten Flecken	1,50	12,—
Yellow Standard, reingelb	1,90	15,50

Dahlien-Neuheiten 1928

in Knollen lieferbar.

Erika Teschendorff

Erika Teschendorff (Züchter: Obergarten-Insp. Berger; Verkäufer: Victor Teschenhorff.) Herrl., gedrungen wachsende Schmuck-Dahlie von windsicherem Bau. Nur 60—70 cm hoch werdend, eignet sie sich hervorragend als Gruppendahlie, zur Beet- u. Rabattenbeflanzung. Aufbinden ist nicht erforderlich. Blumen groß und von herrlicher, leuchtend rubinroter Farbe. Sie ist äußerst reichblühend und trägt die Blumen über dem Laube. 1 St. RM 4.—, 10 St. RM 35.—, 100 St. RM 300.—

Tokay (Züchter: Obergarten-Inspektor Berger; Verkäufer: Victor Teschendorff.) Für Schnittzwecke eine unübertroffene Hybrid- oder Schmuck-Dahlie. Sie ist — und darin liegt ihr besonderer Wert — als der zeitigste Blüher unter den Dahlien anzusprechen. Große Blumen von dunkel-terrakotta-Farbe mit herrlichem Goldschimmer, auf langem, drahtigem Stiele prangend. Wuchs mittelhoch.
1 St. RM 3.— 10 St RM 25,— 100 St. RM 200.—

Ophir (Züchter Obergarten-Inspektor Berger; Verkäufer Victor Teschendorff 1928). Eine etwa 80 cm hoch werdende sehr schöne Hybrid-Dahlie. Blume groß, cremegelb mit dunkler Mitte und Schattierung, auf starkem Stiel frei über dem Laube. 1 St. RM 3,— 10 St. RM 25,—

Abkürzungen:

E. = Einfache Dahlie
K. = Kaktus- oder Edel-Dahlie
Sch. = Schmuck-od.Hybr.-Dahlie
H.K. = Halskrausen-Dahlie
P. = Pompon- o. Knopf-Dahlie
B. = Ball-Dahlie od. Georgine
R. = Riesen-Schmuck- u. R.-K.-Dahlie
S. = Seerosen-Dahlie

Folgende Sorten werden in kräftigen Landknollen geliefert, falls solche vergriffen, kräftige Topfknollen aus 8 cm-Töpfen mit 10 % Ermäßigung. Ab Mai 1929 sind sämtliche Sorten als Stecklingspflanzen mit 20 % unter Landknollenpreis lieferbar.

Bei Abnahme im Herbst 10 % Rabatt auf nachstehende Sorten:

Auslese von Neuheiten

deutscher und ausländischer Züchtung in nur **besten erprobten Sorten.**

Aeltere Sorten siehe Seite 68.

	Art	Zucht-jahr	Höhe	1 St. RM
Aalsmer, schwefelgelb	Sch.	1925	110	1,—
Albert E. Amos, rot	Sch.	1926	120	2,—
Andenken an Otto Mann, orange, ziegelrot	K.	1924	130	1,50
Ambassador, gelb mit orange	R. K.	1926	130	3,—
Amun Ra, kupferorange, bernstein Glanz	R. Sch.	1925	150	0,75
Amorette, gelb, lila bemalt	Sch.	1928	110	2,60
Anemone, zart atlasrosa, Mitte gold.	K.	1928	120	2,—
Antenne, goldig orange, roter Rand	B.	1928	100	3,—
Berengaria, orange, Mitte gelb	R. E.	1927	110	2,25
Bordeaux, bordeauxrot	R. Sch.	1924	100	1,50
Clown, hellrot mit reinweiß	Sch.	1925	100	1,—
Condor, schwärzlich blutrot	Sch.	1926	120	2,—
Cigarette, weiß, Spitzen rot	K.	1925	120	2,—
Correct, dunkelbraunrot	K.	1925	120	1,—
Daga, zart rahmfarben, Grund grünlich	Sch.	1925	120	1,50
Desdemona, weißlila getuscht	Sch.	1926	100	2,—
Dr. Hellmuth Späth, dunkellila	K.	1927	110	3,—
Dr. Möschl, glühend blutrot	R. K.	1926	130	1,40
Dr. Tevis, gelblich rot	Sch.	1924	120	0,75
Dr. Graf von Schwerin, perlmutterfarbig und lila	Sch.	1927	120	1,90
Early Beauty, dunkelviolettrosa	K.	1925	120	1,50
Earle Williams, blutrot mit weißen Spitzen	R. Sch.	1926	100	2,25
Ehrenpreis, dunkellachsrosa, amethyst Hauch	K.	1927	120	1,50
Emperor, tief dunkelrot	R. Sch.	1926	120	1,50
Faun, elfenbeinfarbig, zartlila bemalt	Sch.	1926	100	2,60
Fichte, rosalila	E.	1928	110	2,60
Frau Gertrud Pfitzer, lachsrosa, gelbe Mitte	K.	1926	100	1,80
Frau Nine Biagosch, dunkelterrakotta	R. Sch.	1926	120	1,—
Frau Ida Mansfeld, gelblichgrün	K.	1926	120	2,25
Freund Herold, kräftig lachsrosa, helle Mitte	R. K.	1928	100	3,—
Goldnes Mainz, orange mit gelb	K	1925	120	1,30
Goldrose, karminrosa, Mitte goldgelb	S.	1926	80	2,25
Grete Berger, lachsterrakotta, Ia Stiel	Sch.	1927	120	1,50
Giant Ruby, rubinrot	Sch.	1927	130	1,80
Hans Berger, dunkelocker und rot, Spitzen weiß	K.	1928	120	2,—
Hera, rosaviolett	R. Sch.	1926	120	3,—
H. J. Velten, bläulich lila	Sch.	1928	100	2,—
Hohes Licht, lachsterrakotta	Sch.	1925	140	1,50
Islam Patrol, dunkelsamtrot, Spitze goldgelb	R. Sch.	1926	120	3,—
Japanische Sonne, gelbgrundig, rot getuscht	Sch.	1925	140	1,—
Jean Chazot, goldgelb mit orange	Sch.	1925	120	1,—
Jersey Beacon, orangescharlach	R. Sch.	1927	120	5,50
Jersey Beauty, lachsrosa	Sch.	1925	120	2,50
Jersey Emperor, purpurrot	R. Sch.	1925	120	4,50
Jersey Radiant, hellorange	R. Sch.	1926	120	4,50
Jersey Rose, karminrosa, rötliche Mitte	R. Sch.	1926	120	4,50
Jersey Sovereign, rötlich orange	R. Sch.	1926	110	4,50

	Art	Zuchtjahr	Höhe	1 St. RM
John I. Thorpe, gelb mit rot	K.	1925	120	1,80
Jugendfreude, wachsgelb, rosa überdeckt	Sch.	1926	130	—,75
Kant, chamois	Sch.	1928	110	3,—
King Harold, dunkelrotbraun, fast schwarz	Sch.	1925	110	—,75
Königin, lachsrosa auf chamois Grund, mit maiengrünen Petalenspitzen	Sch.	1927	100	3,—
Königstiger, weiß mit rot	P.	1925	150	—,60
Küsse mich, ziegelrot, weiße Spitzen	Sch.	1926	120	1,10
Kronjuwel, mildes Altgold	K.	1928	100	3,—
La France, gold mit dunkelrosa	Sch.	1925	100	1,50
Lichtenstein, brillant, mennig orangefarbig	Sch.	1926	120	1,50
Ludwig Thoma, leuchtend ziegelrot	Sch.	1926	110	1,—
Mad. Emilie Draps, rosalila	Sch.	1927	110	2,25
Märchenschön, chamoisgelb mit rot	Sch.	1926	120	2,25
Mariechen Bruch, reinkarminrosa	E.	1926	100	—,75
Ministerialrat Roloff, schwefelgelb	K. Sch.	1927	30	3,—
Mrs. I. de Ver Warner, lilarosa	R. Sch.	1925	150	1,80
Morgensonne, kupferchamois	E.	1925	120	1,10
Neptun, reinweiß	K.	1927	110	1,80
Oberbürgermeister Böß, weinrot, lila Hauch	Sch.	1927	150	3,—
Obergärtner Schneiderheinze, dunkelchamois	Sch.	1924	100	1,50
Oberschlesien, mennigrot	E.	1924	120	1,—
Opferfeuer, gelbgrundig mit rot	Sch.	1925	110	—,90
Orion, lachsrosa	Sch.	1925	110	1,10
Partenkirchen, cremegelb, Spitzen grünlich	Sch.	1926	100	—,80
Perle von Wien, chamois Grund, rosa bemalt	Sch.	1927	120	2,25
Perlhuhn, braunrot mit weißem Rand	P.	1925	90	—,75
Persius, kapuzinerrot, goldige Spitzen	Sch.	1927	60	2,10
Pink Favorite, silbrig rosa	R. K.	1925	120	1,80
Pride of Californica, leuchtend kardinalrot	Sch.	1925	160	—,90
Pride of San Francisco, orangelachs, amethyst Hauch	Sch.	1924	120	1,50
Rapallo, mahagonirot, gelber Rand	K.	1924	100	1,—
Remembrance, zartlila	Sch.	1919	120	—,50
Rheinisches Mädel, karminrosa, weiße Spitzen	K.	1926	120	1,50
Richard Koch, goldgelb	E.	1925	110	—,75
Riesen Krimhilde, rosa, Mitte weißlich	K.	1925	120	1,75
Robert Treat, glänzend kirschrot	R Sch.	1925	110	2,25
Saturn, lachsorange	Sch.	1927	120	1,80
Schlageter, orangerot	K.	1924	100	1,25
Secr. Voors, chamois mit lachs	B.	1924	120	—,90
Siegerin, blutrot in kanariengelb übergehend	K.	1928	140	2,10
Sonnenaufgang, leuchtend orangerot mit gelb	Sch.	1926	150	1,50
Trésor Anversois, blaulila	Sch.	1925	110	—,90
Verheißung, brennend rot	Sch.	1924	120	—,90
Walhalla, leuchtend orange, Mitte gelblich	R. Sch.	1925	110	—,90
Zauberin, dottergelb	Schm.	1925	140	—,90
Zehra, rot und weiß	K.	—	100	1,50

Mignon-Dahlien, 40—50 cm hoch,

bestgeeignet zu Einfassungen und zur Beetbepflanzung.

Ada, gelb	E.			—,40
Betsy, scharlach	E.			—,50
Kabouter, kirschrot	E.			—,75
L'Innocence, reinweiß	E.			—,50
Morgenlicht, hellgelb	E.			—,50
Oranjetelp, orange	E.			—,50
The night, schwarzrot	E.			—,60

Dahlien in besten Sorten.

Preise verstehen sich für Landknollen. Wenn Landknollen geräumt, kommen kräftige Topfknollen zur Lieferung aus 8-cm-Töpfen mit 10% Nachlaß, oder — im Mai — Stecklingspflanzen mit 20% Nachlaß.

Bei Herbstbezug 10% Rabatt.

	1 St. RM	10 St. RM	100 St. RM
Gruppe I	—,45	4,—	30,—
„ II	—,50	4,50	40,—
„ III	—,65	6,—	50,—
„ IV	—,80	7,50	65,—
„ V bessere Sorten	1,—	9,—	80,—
„ VI neue gangbare Sorten	1,20	11,—	100,—

	Klasse	Höhe	Gruppe
Abendstimmung, samtig schwarzrot	K.	120	IV
Adler, reinweiß	Sch.	100	II
Aida, schwarzpurpur	Sch.	150	V
Andacht, chamoisrosa	K.	100	V
Andenken an Bornemann, salmrosa	Sch.	100	III
Andenken an Rud. Kemmler, hellgelb	RK.	150	V
Andreas Hofer, rosa, gelber Grund	K.	110	IV
Artis, leuchtend rot	Sch.	120	IV
Aureola, bernsteingoldig	S.	80	I
Blaustern, blau, weiße Spitzen	K.	70	V
Blaustrumpf, tiefblau	K.	90	I
Centifolia, rosenrot	B.	120	II
Chamoisröschen, chamoisrosa	P.	80	II
Clara, zartrosa	P.	100	I
Deutsche Treue, dunkelmahagonirot	Sch.	120	I
Deutscher Sieg, gelb, rotes Laub	E.	80	II
Dichtertraum, malmaisonrosa	R. Sch.	120	V
Ebba, ziegelrot	K.	80	II
Ehre, rein goldgelb	R. Sch.	110	V
Ehrliche Arbeit, indischrot	Sch.	100	III
Einigkeit, karmesinrot	K.	120	V
Electros, bernsteingoldig	P.	80	I
Engelhardts Käte, zimmtrot	K.	80	III
Faschingsfee, gelb, weiße Spitzen	Sch.	100	V
Fashion, goldorange	P.	80	II
Frankfurt, hellorange	K.	150	II
Frau Berta Nonne, dunkelrot	H.	80	I
Fridericus Rex, gelborange	B.	120	II
Friedrich Rückert, zartrosa	K.	120	II
Für Dich, zartlila	K.	110	V
Gertrud Link, kirschrot mit weiß	Sch.	120	III
Glanzstar, weinrot, blauer Hauch	B.	120	II
Glow, korallenrot	P.	100	III
Goldene Sonne, ockergelb, roter Hauch	K.	120	V
Gretchen Heine, weiß, lila Saum	P.	100	I
Hamlet, dunkelbraunrot	K.	125	II
Heideprinzeß, reinweiß	K.	80	II
Heimat, lilarosa	R. K.	150	II
Heimliche Liebe, brennend rot	Sch.	90	II
Heimweh, violettpurpur	K.	120	II
Helvetia, weiß, feuerrot bandiert	E.	100	I
Herbstkönigin, hellterrakotta	R. Sch.	150	III
Herbstrubin, dunkelpurpur	Sch.	130	V
Herbstzauber, goldiglachsfarben	B.	60	II
Herbstzeitlose, weiß, lila Saum	P.	120	III
Herzblut, dunkelblutrot	K.	80	II
Hessenland, lilarosa	R. Sch.	130	II
Imbricata splendens, leuchtend rot	B.	80	I
Insulinde, goldigorange	R. Sch.	100	III

	Klasse	Höhe	Gruppe
Jonkheer van Citters, altgold, orange Saum	P.	100	II
Jonkh. v. Tets, reinweiß	K.	110	V
Juwel, reingelb	P.	80	II
Kätchen vom Schwarzatal, karmin und weiß	H. K.	100	III
Kalif, scharlachrot	R. K.	120	III
Kantors Rosel, zartrosa mit lila	K.	100	II
Lachendes Glück, frischrosa	K.	100	II
La Lorraine, reinaltgold	K.	120	VI
Leila, rot mit weiß	P.	100	II
Leuchtenburg, scharlach, Kr. gelb	H. K.	100	II
Lucifer, scharlach, Laub dunkelrot	E.	80	II
Magda, dunkelscharlachrot	P.	100	II
Maria Stuart, schwarzrot, Kr. weiß	H. K.	100	III
Maria Houtmann, goldgelb	Sch.	130	IV
Max Klinger, leuchtend karmesinrot	K.	100	III
Meisterstück, zart fliederlila	K.	80	V
Menny Charlée, reinweiß	R. Sch.	110	IV
Mrs. Mary Bowmann, goldgelb	B.	110	I
Mutterliebe, leuchtend orangerot	K.	90	II
Paradiesvogel, violettrot, weiße Streifen	K.	110	V
Perle von Saalfeld, erdbeerrot, helle Mitte	B.	80	III
Pompon I, dunkelrot	P.	80	V
Pomponperle, zart karmoisinrot	P.	100	I
Prinzessin Carneval, scharlach, Spitzen weiß	Sch.	100	III
Prinz Carneval, samtig dunkelrot, Spitzen weiß	Sch.	100	II
Purpurkönigin, kräftig purpurrot	P.	90	III
Rheinischer Frohsinn, karmesinrosa, Grund weiß	K.	140	II
Sachsenkrone, cattleyenrosa	K.	130	II
Salmonea, lachsfarbig, Silberschein	Sch.	100	IV
Schlesien, orangegelb	Sch.	120	II
Schatzimaus, hell lilarosa	E.	90	II
Schönes Farbenkönigin, rosenrot	S.	100	III
Schützenliesel, rot und weiß	K.	100	IV
Schwarzwaldmädel, strohgelb, rosa Hauch	K.	100	II
Skagerrak, kanariengelb	R. K.	110	III
Souv. de Gust. Doazon, zinnoberrot	R. Sch.	120	I
Stanley Ford, leuchtend scharlach	P.	100	II
Stolze v. Berlin, rosa	B.	110	II
Sunshine, scharlachkarmesin	P.	100	I
Thyra Jaenisch, zartgelb mit rosa	Sch.	110	I
Titan, scharlachrot	P.	80	I
Tsingtau, lachsrot	K.	100	II
Volkslied, zartrosa, Mitte weiß	K.	100	III
Weltfrieden, reinweiß	K.	80	III
Weltruf, blutrot	S.	70	V
White Aster, weiß	P.	90	II
Wilhelm Tell, orange mit gelb	R. Sch.	150	VI
Willkommen, korallenrot	Sch.	100	III
Winzerliesel, feuerrot und weiß	K.	100	VI
Wolfgang von Goethe, aprikosenrot	K	110	III
W. W. Rawson, reinweiß mit lila	B.	100	IV

Einige besonders empfehlenswerte
gärtnerische Gebrauchsartikel

Gebrüder Bärtschis kaltweiches Baumwachs,
anerkannt bestes, zu Originalpreisen.

Büchsen zu	1/16	1/8	1/4	1/2 kg
	RM. —,50	—,80	1,35	2,30
„ zu	1	2	5 kg	
	RM. 4,20	8,—	19,—	

Raffiabast
in jeder Menge, gute Qualität zu günstigen Preisen.

Ia Qualität . . . . . 1 kg RM. 2,70 10 kg RM 25,—
Beste weiche Veredlungsware . . . . . 1 „ „ 3,— 10 „ „ 28,—
Bei großen Posten Preis auf Anfrage.

„Via Rasa“
Erprobtes Unkraut u. Rasenvertilgungsmittel. Braucht nur einmal in der Saison angewendet zu werden und hält, auf die verunkrauteten Wege und Plätze gestreut, diese vollkommen sauber. Erspart häufige und teure Jätearbeit. Für Mensch und Tier unschädlich. Bedarf für stark verunkrautete Wege etwa 500 g pro qm.

Originalpreise:

5 kg	RM.	2,50	brutto für netto	einschl. Verpack.
10 „	„	4,—		
25 „	„	8,50		
50 „	„	15,—	netto	
100 „	„	26,—	„	ausschl. Verpackung.
1000 „	„	240,—	„	

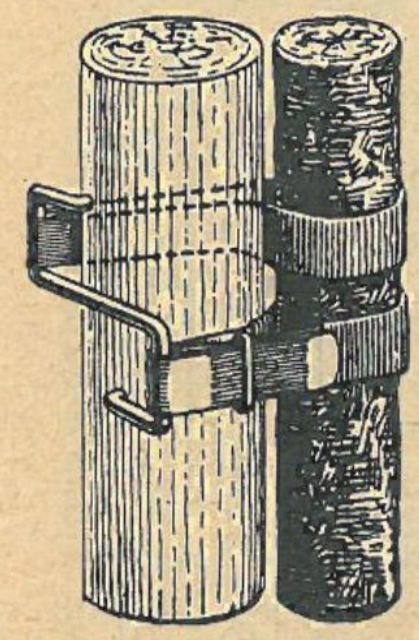

Webers Sturmbänder D. R. P. ang.
Diese Baumbänder für Hochstämme jeder Stärke, für Formobst, Beerenhochstämme, Rosenhochstämme usw. haben sich ob ihrer außerordentlich guten Verwendungsmöglichkeit, ihrer Zweckmäßigkeit und ihres guten Aussehens schnell eingeführt und sind zu empfehlen.
Lieferung zu Originalpreisen.
Prospekt und Preisliste hierfür frei auf Verlangen.

Gute Düngemittel
Harnstoff - Kali - Phosphor B. A. S. F.
Bester raschwirkender mineralischer Stickstoffdünger zu Originalpreisen in Originalpackungen
Dosen 100 g RM —,50, 1/2 kg RM 1,20, 5 kg RM 7,—. Sack 25 kg RM 19,—.

Hornspäne
aus eigener Herstellung, daher verbürgt rein und stickstoffreich. Bester organischer Stickstoffdünger, gibt seinen Stickstoffgehalt langsam, aber nachhaltig ab, daher kein Ueberdüngen möglich. Man verwende für Freiland grobe und mittelfeine, für Topfkultur mittelfeine Späne und Hornmehl.
grob 50 kg RM 18,—, mittelfein 50 kg RM 19,—, Mehl 50 kg RM 20,—
„ 1 „ „ —,45, „ 1 „ „ —,48, „ 1 „ „ —,50
netto, ohne Sack, ab meinem Lager.

Original-
S. Kunde & Sohn - Schneidewerkzeuge und Gartengeräte

Diese bekannten, in Qualität unübertroffenen Erzeugnisse werden zu Originalpreisen geliefert. Sonderliste auf Verlangen frei zu Diensten.

Empfehlenswerte Gartenbücher
zu Originalpreisen

Das Rosenbuch. Herausgegeben von Wilh. Mütze und Camillo Schneider, Halbleinen RM. 8,—, Ganzleinen RM. 9,—.

Das Dahlienbuch. Von Karl Förster und Camillo Schneider. Halbleinen RM. 7,—, Ganzleinen RM. 8,—.

Kulturhandbücher für Gartenfreunde. Herausgegeben von Ernst Graf Silva Tarouca und Camillo Schneider.

Band I: **Unsere Freilandstauden.** Anzucht, Pflege und Verwendung aller bekannten, in Mitteleuropa im Freien kulturfähigen ausdauernden krautigen Gewächse. Dritte, vollständig neu bearbeitete Auflage RM. 22,—.

Band II: **Unsere Freiland-Laubgehölze.** Anzucht, Pflege und Verwendung aller bekannten, in Mitteleuropa im freien kulturfähigen Laubgehölze. Zweite, gänzlich umgearbeitete und vermehrte Auflage . . . . RM. 22.—.

Band III: **Unsere Freiland-Nadelhölzer.** Anzucht, Pflege und Verwendung aller bekannten, im Freien kulturfähigen Nadelhölzer, mit Einschluß von Ginkgo und Ephedra. Zweite, neu durchgesehene und vermehrte Auflage . . . . . RM. 22,—.

Lehrmeister-Bücherei. Liste auf Wunsch frei zu Diensten.

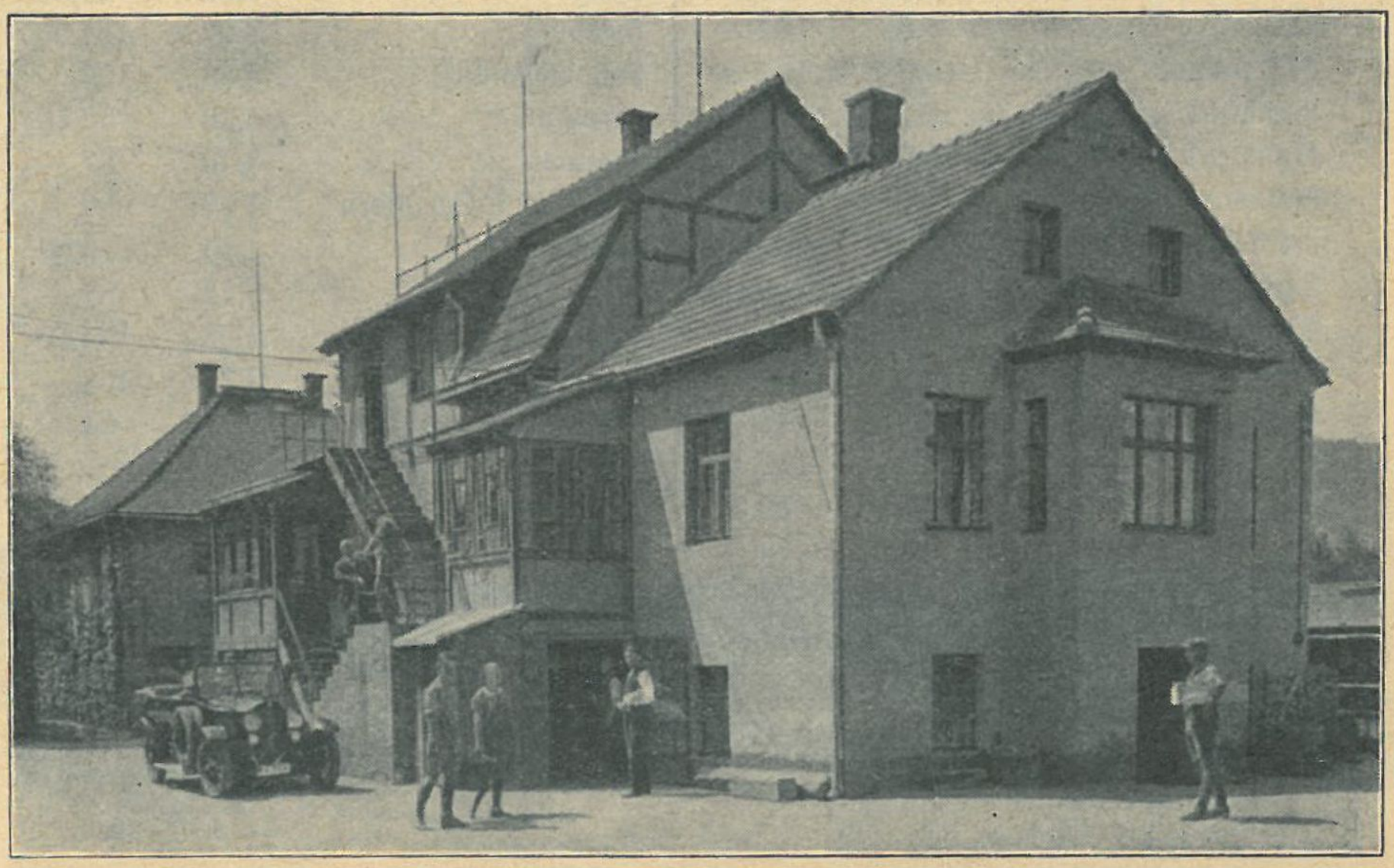

Kontorgebäude im Hauptgeschäft zu Cossebaude

Frachtsätze für lebende Pflanzen

(Stückgut, soweit es als fest verpackt gilt.)

Von **Cossebaude** nach	per 100 kg Stückgut RM	Wagenladg. per 5000 kg RM
Aachen	8,57	142,50
Allenstein	8,18	136,50
Baden-Baden	8,46	141,—
Bautzen	1,52	27,—
Berlin (Anh. Bahnhof)	3,09	54,—
Beuthen	6,62	112,—
Bodenbach	1,71	30,—
Brandenburg	3,55	61,50
Braunschweig	4,93	84,—
Bremen	6,85	115,—
Breslau	4,65	79,50
Cassel	5,73	97,—
Chemnitz	1,89	34,—
Coblenz	7,89	132,—
Cottbus	2,17	39,—
Dortmund	7,44	124,50
Eisenach	4,80	82,—
Elbing	8,05	135,—
Erfurt	4,02	69,—
Essen	7,69	129,—
Eydtkuhnen	9,29	154,50
Frankfurt a. Main	7,19	121,—
Frankfurt a. d. Oder	3,29	57,—
Freiberg i. Sa.	1,21	22,—
Freiburg i. Baden	9,02	150,—
Gera	3,17	55,—
Gleiwitz, O.-Schl.	6,52	109,50
Görlitz	2,28	40,50
Halle a. d. Saale	2,78	49,—
Hamburg	6,62	112,—
Hannover	5,62	95,50
Hirschberg, Schles.	3,48	60,—
Hof	4,08	70,—
Karlsruhe	8,22	137,50

Von **Cossebaude** nach:	per 100 kg Stückgut RM	per 5000 kg Wagenldg. RM
Kolberg	6,60	111,—
Köln a. Rhein	8,09	136,—
Königsberg i. Pr.	8,81	146,50
Konstanz	8,89	148,—
Leipzig (Dresdn. Bhf.)	2,20	40,—
Liegnitz	3,79	65,50
Löbau i. Sa.	1,89	34,—
Lübeck	6,46	109,—
Magdeburg (Hptbhf.)	3,75	64,50
Mainz (Hauptbahnhof)	7,45	124,50
München (Hauptbhf.)	7,57	127,—
Naumburg a. S.	3,11	54,—
Nürnberg (Hauptbhf.)	6,28	106,—
Oppeln	5,70	97,—
Passau	7,40	124,—
Plauen i. V.	3,39	58,50
Regensburg	6,23	105,—
Reichenbach i. V.	3,—	52,50
Riesa	1,09	20,50
Salzburg	8,07	134,50
Schneidemühl	5,86	99,—
Sorau	3,08	53,50
Spandau	3,29	57,—
Stargard i. Pommern	5,12	87,—
Stendal	4,49	76,50
Stettin	5,13	87,—
Stuttgart	8,02	134,50
Tilsit	9,26	154,—
Weimar	3,73	64,50
Wien	15,02	—
Wiesbaden	7,50	126,—
Zittau	2,26	40,50
Zwickau i. Sa.	2,65	46,50

Thalacker & Schöffer, Leipzig

European Nursery Catalogues
A virtual collection project by:
Deutsche Gartenbaubibliothek e.V.
Paper version of this catalogue hold by:
Deutsche Gartenbaubibliothek e.V.
Digital version sponsored by:
C.A.Wimmer

Thalacker & Schöffer
Leipzig